R.E. DE S. MARTIN 1843

LOS ANDES

DIECISEIS PAGINAS
Precio del Ejemplar $ 30,00

Año XCIV | Registro Nacional de la Propaganda Intelectual Año 1976: Nº 1.317.361 | MENDOZA — Martes 7 de Setiembre de 1976 | Publicación adherida al Instituto Verificador de Circulaciones | Núm. 31.389

Jorge Videla: hemos vencido las dificultades iniciales

Analizó en Santiago del Estero problemas relativos al desarrollo regional. El proceso de reorganización nacional

SANTIAGO DEL ESTERO, 6 (Télam). — En la primera jornada de su tercera gira por el interior del país, el presidente de la Nación analizó hoy aquí problemas relativos al desarrollo regional, la salud pública y la infraestructura de esta provincia, a la vez que formuló anuncios sobre la ejecución de obras públicas y la puesta en marcha de un ambicioso plan para incorporar nuevas tierras a la explotación agropecuaria.

El presidente Videla se refirió también a la participación en el proceso de reorganización nacional, señalando que ésta se halla abierta a todos aquellos que puedan exhibir idoneidad, honestidad y representatividad.

El jefe del Estado fue recibido en el aeropuerto local, en una mañana desusadamente fría y desapacible para esta región y época del año, por el gobernador de la Provincia, general de brigada (RE) César Fermín Ochoa, y el comandante del III Cuerpo de Ejército, general de brigada Luciano Benjamín Menéndez.

El presidente Videla se trasladó a la Municipalidad de Santiago del Estero, donde fue recibido por el intendente municipal y los secretarios, y se le hizo entrega de las llaves de la ciudad.

Poco después de las 9, el jefe del Estado se dirigió a la Casa de Gobierno, donde presidió, en la sala de situación, una reunión de trabajo, para analizar problemas relativos a las áreas de Economía, Trabajo y Educación y Cultura.

El general Videla fue informado de la necesidad de otorgar prioridad a la construcción del dique "El Tunal", a lo que respondió que se ha resuelto licitar la construcción de la presa compensadora de "Peñas Blancas", que significará un importante aporte de energía al sistema interconectado del noroeste.

Anunció también la autorización, por parte de la Secretaría de Minería, de una planta concentradora de manganeso en la localidad de "Ojo de Agua", que sería el paso inicial de un ambicioso proyecto que contempla la erección de una planta de ferro-manganeso en ese lugar.

También se anunció la construcción de nuevos silos en la zona de producción de cereales, destacándose que la Junta de Granos les interesa la incentivación de su construcción por parte de los particulares.

El presidente concedió después audiencias a diversos sectores de la producción provincial, que expusieron sus problemas, necesidades y aspiraciones.

En el primero de esos encuentros, con miembros del movimiento agrario santiagueño, el general Videla expresó que "nuestro propósito de asentar el federalismo va más allá de una posición política, para alcanzar también un sentido económico y social".

"Para un mundo que requiere alimentos, nuestro país tiene la obligación moral y humana de dar una respuesta", dijo a los productores agrarios.

Recibió después a representantes de la Cámara de Defensa Minera de Santiago del Estero, de la Asociación de Productores de la Industria Forestal y de la Asociación de Hoteleros de Santiago.

Culminando su actividad de la mañana, y pasado ya el mediodía. El teniente general Videla recibió a los directores de los medios de difusión locales. Destacó la buena disposición puesta de manifiesto por todos los sectores representativos del quehacer provincial. Dijo que con buena voluntad es fácil apreciar que las soluciones pueden ser factibles y que los esfuerzos que se están realizando permiten tener un moderado optimismo.

"Hemos vencido las dificultades iniciales —dijo— esto no ha sido un milagro, ni del gobierno, ni de quienes nos acompañan en la acción de gobierno; ha sido justamente el producto de un esfuerzo realizado por toda la comunidad argentina: las fuerzas empresarias, las fuerzas laborales y quienes nos acompañan en esta acción de gobierno".

Dijo que la región que visitaba "merece toda nuestra atención" y que es una zona "que marca justamente la frontera agrícola del país".

Agregó que es deseo del gobierno "empujar esa frontera para que ganara a la productividad sectores que hoy están un tanto marginados" y anunció que se realizará un estudio, por parte de las secretarías de Agricultura y Ganadería, de Energía y de Obras Públicas, "para hacer un planeamiento integral de la región, fundamentalmente en cuanto al aprovechamiento de sus recursos hídricos, que le den a esta zona marginal desde el punto de vista agropecuario, la posibilidad potencial que tiene concentrada".

Luego de precisar que, en un término no mayor de 90 días, podrá tener elaborado dicho plan, invitó a los presentes que quisieran hacerlo, a efectuar alguna pregunta en particular.

El director del diario "La Calle", Francisco J. Cenise, agradeció en primer término la visita del jefe del Estado y solicitó apoyo para la agencia "Télam", que les, dijo, "la agencia argentina de noticias" y destacó la absoluta libertad con que trabajan todos los medios de difusión.

El presidente Videla señaló después, al comentario de uno de los presentes, que afirmó la necesidad de llevar a cabo una política poblacional seria para que Santiago del Estero pueda quebrar su estancamiento y subdesarrollo, que "el gobierno nacional, conciente de esta necesidad, está instrumentando las medidas para crear sistemas idóneos de planeamiento a largo plazo, donde está visualizado, justamente, su integración latinoamericana y la integración fundamental nacional a través del desarrollo de la región".

"Tenemos un país lamentablemente vacío en su interior —agregó—; no podemos concebir una Argentina en el año 2000 vacía en su interior; necesitamos una Argentina plena, desarrollada íntegramente en toda su potencialidad, en toda la extensión de su territorio y

(Pasa a la Pág. 2, Col. 1ª)

El jefe del Estado en un momento de la reunión de prensa que se desarrolló ayer en Santiago del Estero. (Radiofoto de Télam).

Trasládase hoy a Catamarca

SANTIAGO DEL ESTERO, 6. (Télam) — El presidente de la Nación, (teniente general Jorge Rafael Videla, y la comitiva oficial que lo acompaña, se trasladarán mañana a la provincia de Catamarca, prosiguiendo así con el programa de su tercera gira por provincias argentinas.

Previamente, en compañía del gobernador de esta provincia, general de brigada César Fermín Ochoa y el secretario de la Presidencia, general de brigada José Villarreal, sobrevolará la ciudad capital de Santiago del Estero y las localidades de La Banda, La Aurora, Clodomira, Vilmer, Sanjón, Ingeniero, Arraga, Simbol, La Estación Loreto de Villa San Martín, Chilca Juliana, Medellín, Villa Atamisqui y Brea Pozo.

El arribo del jefe del Estado a Catamarca está previsto para las 10,55. Desde el aeropuerto se trasladará a la Municipalidad, donde le serán entregadas las llaves de la ciudad. Tras una visita a la Iglesia Catedral, se dirigirá a la Casa de Gobierno.

De 16.30 a 18, el teniente general Rafael Videla concederá audiencias a representantes locales de distintos sectores. Media hora después visitará una fábrica de alfombras y posteriormente, la guarnición militar local, donde lo recibirá el comandante del III Cuerpo de Ejército. Por la noche, el presidente ofrecerá una recepción a las autoridades provinciales en el Hotel de Turismo.

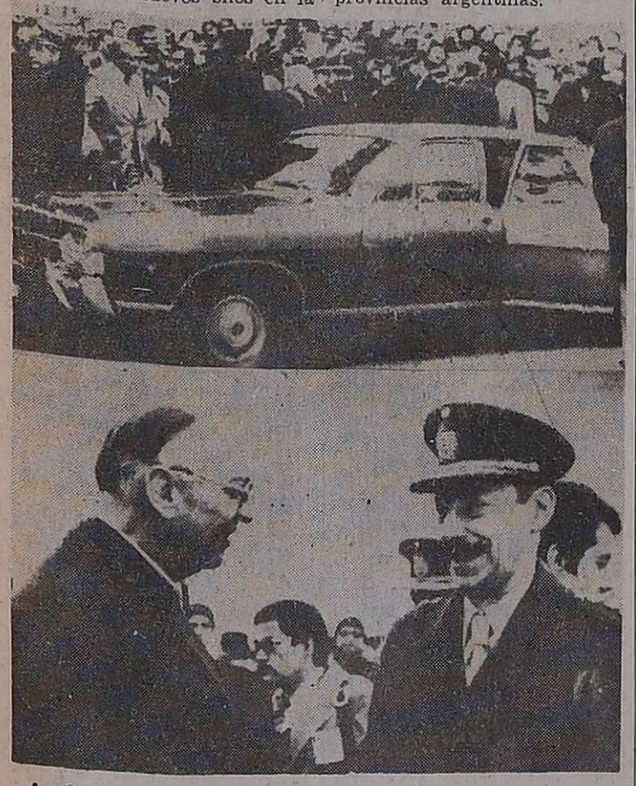

Arriba, el general Videla es recibido en la Intendencia de Santiago del Estero. Abajo, en Añatuya, durante un amable diálogo con el obispo de esa ciudad. (Radiofoto de Télam).

Analizan la transformación de YPF en sociedad anónima

BUENOS AIRES, 6 (NA). — La Secretaría de Estado de Energía dio a conocer un comunicado conjunto con la intervención en Yacimientos Petrolíferos Fiscales informando que se han iniciado los estudios correspondientes para adecuar la estructura jurídica de esta empresa, a fin de transformarla en una sociedad anónima estatal de acuerdo al régimen establecido por la ley 20.705.

El comunicado señala que "conforme a las disposiciones de ese texto legal, el total de los certificados representativos del capital, deben quedar en manos del Estado nacional u organismos estatales legalmente autorizados al efecto, con lo que queda claro que no se persigue la incorporación de capitales privados a la empresa, sino dotar a ésta de una mayor agilidad funcional, para un mejor cumplimiento de sus objetivos y del rol protagónico que le corresponde como principal ejecutora de la política petrolera nacional.

Este cambio formal permitiría —de acuerdo a los trascendidos que pudieron recogerse en ámbitos vinculados a YPF— lograr un redimensionamiento de la empresa estatal y transformaría a su actual administración en un directorio y una presidencia ejecutiva.

La nueva estructura jurídica de la empresa, permitiría además poser una mayor libertad para la aplicación de criterios empresarios en la fijación de metodologías de trabajo y fijación de precios de los productos aunque, según lo aclara el comunicado dado a conocer hoy, la legislación vigente para el funcionamiento de las empresas del Estado impediría, por ahora, la emisión de acciones para su ulterior cotización en el mercado de valores.

Inician pago a jubilados de la ex caja de Comercio

BUENOS AIRES, 6 (Télam). — Pasado mañana se iniciará el pago de la mensualidad de agosto a los jubilados y pensionados de la ex caja de Comercio, efectivización que se prolongará hasta el 22 del corriente.

Los beneficiarios percibirán simultáneamente el 50 por ciento del retroactivo del aumento correspondiente a junio pasado, que quedaba pendiente.

próximo pago, también correspondiente a agosto, corresponderá a los sectores de servicios públicos y ferroviario. Se abonará entre el 13 y el 27 del corriente.

Por la paz en Sudáfrica

El secretario de Estado de la Unión, Henry Kissinger (derecha) saluda al primer ministro sudafricano John Vorster (centro), al iniciarse las conversaciones sobre los problemas sudafricanos y rodhesianos en el hotel "Dolder", de Zurich. A la izquierda, el ministro sudafricano de Relaciones Exteriores Hilgarrd Müller. (Radiofoto de UPI).

Pidió asilo a la Unión un piloto ruso

TOKIO, 6. (UPI). — Un teniente de la Fuerza Aérea Soviética aterrizó hoy sin permiso en el Aponcon su supersecreto avión Mig-25 e inmediatamente pidió asilarse en Estados Unidos, porque, según dijo, quería "libertad".

Al ser interrogado, el piloto dijo: "quiero libertad. En mi país las restricciones son excesivas".

El piloto fue identificado por las autoridades japonesas como Víctor Ivanovitch Valenkov, de 29 años de edad, teniente de la fuerza aérea soviética.

Un portavoz de la policía dijo que el piloto del avión tuvo que aterrizar en territorio japonés porque se le había agotado el combustible y agregó que le parecía que si pidió asilo fue por temer las consecuencias si regresaba a su país.

Poco después, las autoridades de defensa dijeron que dos aviones no identificados, pero al parecer soviéticos, habían volado a lo largo de la costa del Mar del Japón, lo que hizo que cazas japoneses de defensa Phantom alzaran vuelo inmediatamente.

El caso habrá de poner en una difícil posición al primer ministro Takeo Miki.

El Mig-25 —conocido también como el "Zorro Murciélago"— es el más avanzado de los aviones militares soviéticos y apenas si se le conoce en Occi-

(Pasa a la Pág. 2, Col. 6ª)

Hubo modificaciones en el sistema cambiario

La medida apunta sustancialmente a encarecer las importaciones y alentar las exportaciones

BUENOS AIRES, 6. (NA) — El Banco Central de la República Argentina dispuso una serie de modificaciones en el tratamiento cambiario de las exportaciones e importaciones, alterando las proporciones de las divisas provenientes de esas operaciones que deben cotizarse en los mercados oficial y libre, estableciéndose en la práctica una devaluación de nuestro signo monetario del orden del 2,8 por ciento para el caso de las exportaciones y entre el 6 y el 18 por ciento, según los casos, para las importaciones.

Estas modificaciones apuntan sustancialmente a encarecer las importaciones de diversis insumos, alguno de los cuales son considerados críticos, mientras que se otorga un aliciente de menor significación para las exportaciones, que no han sufrido mayores modificaciones respecto del tratamiento cambiario que regía anteriormente.

Este criterio variaría si en los próximos días el Banco Central introduce cambios en las listas de derechos y reembolsos de las exportaciones.

La circular R.C. 650 del Banco Central, dada a conocer este mediodía, establece un nuevo tipo de mezcla cambiario para las exportaciones según la cual el 25 por ciento de las divisas provenientes de éstas deben liquidarse en el Mercado Oficial de Cambios de 140 pesos por dólar mientras que el 75 por ciento se liquidará al tipo de cambio libre, que en los últimos días oscilaba a una paridad de 240 pesos por dólar.

Anteriormente la "mezcla" vigente era del 31 y 69 por ciento para el Mercado Oficial y Libre respectivamente por lo cual actualmente —tomando como base un dólar libre de 240 pesos— el tipo de cambio efectivo para las exportaciones pasó de 209 pesos a 215 pesos por dólar.

La devaluación de nuestro signo monetario es entonces para estas operaciones, del orden del 2,8 por ciento.

Para las importaciones las modificaciones alcanzaron en primer término a las integrantes de la denominada "Lista A (combustibles y papel de diario), que deberán liquidar sus divisas en un 28 por ciento en el mercado oficial y un 47 por ciento en el libre, cuando anteriormente lo hacían en una proporción del 78 y 22 por ciento, respectivamente.

De acuerdo con estas modificaciones el tipo efectivo de cambio vigente para estas importaciones pasó de 162 pesos a 187 pesos por dólar, lo cual significa una devaluación monetaria del 13,4 por ciento.

También fueron modificadas las proporciones para la importación de bienes de consumo que integran la lista "B" que pasaron a liquidar totalidad de sus divisas en el mercado libre mientras que anteriormente lo hacían en un 31 por ciento en el oficial y un 69 por ciento en el libre por lo cual el dólar vigente para esas operaciones pasó de 209 a 240 pesos significando una devaluación de la moneda del orden del 15 por ciento.

Expusieron en una reunión sobre el Canal de Panamá

BUENOS AIRES, 6. (NA). — Los miembros de la misión panameña que, encabezada por el ex canciller y asesor de la comisión negociadora del nuevo tratado sobre el Canal de Panamá, Juan Antonio Tacks, se encuentra en nuestro país desde el viernes último concurrieron esta tarde al Estado Mayor Conjunto, en donde efectuaron exposiciones ante un grupo de oficiales superiores de las tres Fuerzas Armadas, sobre los motivos de su misión.

A su arribo a nuestra capital, Tacks manifestó que el motivo de su viaje es informar a los estados mayores latinoamericanos cuál es la posición de Panamá en el proceso de negociación del tratado con los Estados Unidos, especialmente en lo que se refiere a la protección y defensa del Canal.

La delegación visitante está integrada por el ex ministro de Relaciones Exteriores, Carlos López Guevara, el ex rector de la Universidad de Panamá, Rómulo Escobar Betancourt, el ex ministro de Obras Públicas ingeniero Edwing Fabregas, el jefe de protocolo, Santiago Odeonell, el jefe de la guardia civil Augusto Villalaz y el negociador Edwing Molina.

Esta misión visitó ya las repúblicas de Venezuela, Brasil y Uruguay y desde nuestro país se trasladará a Paraguay y luego a Chile.

Fijan normas complementarias de los mandatos gremiales

Resolución sobre trámite para su restablecimiento

BUENOS AIRES, 6 (NA). — El Ministerio de Trabajo de la Nación emitió hoy una resolución mediante la cual se fijan las exigencias procesales mínimas para efectivizar el trámite establecido para la prórroga y restablecimiento de mandatos de representantes gremiales de trabajadores y empresarios que establece la ley 21.356, de limitación de las actividades sindicales, de acuerdo a lo dispuesto oportunamente por el comunicado número siete de la Junta Militar.

Para ello se distinguen las situaciones contempladas por el artículo segundo del texto legal mencionado, de las comprendidas por el artículo tercero de la misma ley señalándose en los considerandos de la resolución emitida hoy que el Ministerio de Trabajo "debe conocer directamente en los casos sobre prórroga y restablecimiento de la vigencia de los mandatos de los representantes gremiales que ocupen cargos electivos en asociaciones profesionales de trabajadores y empleadores así como los referidos a los cargos de delegados o subdelegados del personal, delegados del personal, delegados de sección, miembros de comisiones internas o de índole representativa similar".

Asimismo señala que "el Ministerio de Trabajo tiene atribución para resolver los casos relativos a impedimentos que puedan presentarse en orden al desempeño de los cargos representativos mencionados".

En ese sentido el Ministerio de Trabajo resolvió que "a los efectos del conocimiento y resolución, en única instancia, por parte del suscripto, de los casos comprendidos en el artículo segundo de la ley 21.356, las presentaciones que se efectúen deberán ajustarse a los siguientes requisitos:

"a) Cumplimentar lo prescripto por los títulos III y IV del decreto 1.759/72, reglamentario de la ley 19.549; b) Ser realizadas dentro de un plazo no mayor de veinte días corridos contados desde la fecha en que ocurriere el hecho o acto previsto en el artículo segundo de la ley 21.356; las razones que se invocaren como justificativas de presentaciones tardías serán apreciadas discrecionalmente; c) Acompañar las constancias que acrediten la legitimidad del ejercicio de los cargos de que se trata; d) Contener una relación circunstanciada de los hechos o actos en que se funde la presentación, acompañando la documentación y antecedentes pertinentes".

Asimismo se dispuso que "la Dirección Nacional de Asociaciones Profesionales y la Dirección Nacional de Delegaciones Regionales, mediante sus organismos delegados en el interior del país, procederán a recibir las presentaciones referidas en el artículo anterior, elevando juntamente con las mismas un informe, complementario sobre las circunstancias que condicionaren el caso y las conclusiones finales respectivas".

Se clausuró el seminario sobre energía atómica

Se destacó la necesidad de cohesión latinoamericana

BUENOS AIRES, 6 (Télam). — En el acto de clausura del Segundo Seminario Latinoamericano de Transformaciones de Fase y Tratamientos Térmicos, realizado hoy en la Comisión Nacional de Energía Atómica, el presidente de este organismo, capitán de navío doctor Carlos Castro Madero, afirmó que el encuentro "contribuye a cristalizar el anhelo común de nuestros países de alcanzar una adecuada integración continental".

A la ceremonia, que se cumplió esta mañana en el salón de actos de la citada comisión, asistieron funcionarios de la Organización de Estados Americanos (OEA), de lprograma de las Naciones Unidas para el Desarrollo (PNUD) y de la CNEA, como así también representantes diplomáticos de los países participantes del programa multinacional de metalurgia de la OEA, que auspició el seminario.

El curso se desarrolló desde junio hasta agosto últimos, con la participación de profesores altamente especializados de Gran Bretaña, Suecia y Argentina y de 32 profesionales —el seminario tenía carácter de "Post-grado"— de Colombia, Costa Rica, Chile, Ecuador, Guatemala, México, Perú y Venezuela, además de nuestro país, como asistentes.

Este fue el segundo seminario organizado en el marco del programa de referencia, habiendo la OEA encomendado su realización a la Comisión Nacional de Energía Atómica. Se hallan en preparación otros dos seminarios del mismo nivel.

Además del capitán de navío Castro Madero, quien destacó la posibilidad de "generar un banco común de conocimientos en un campo de vital importancia para nuestros respectivos desarrollos" como base para alcanzar una adecuada integración continental", habló también el director del seminario, ingeniero Heraldo Biloni.

El titular de la CNEA recordó que desde su creación, dicho organismo "consideró el área de la metalurgia como prioritaria para el desarrollo de una teconología nuclear nacional, y en ella concentró un importante esfuerzo para promover su desarrollo y formar investigacores".

"Su fecunda labor —agregó — le valió ser el asiento en 1962 del primer curso panamericano de metalurgia que se continuó dictando hasta 1975, en que fue transferido a México, y en 1969 fue declarada centro sede del programa multinacional de metalurgia, dentro del programa regional de desarrollo científico y tecnológico de la organización de Estados Americanos".

Bruera dará un mensaje a los docentes el 11

BUENOS AIRES, 6. (Télam). — Con motivo de celebrarse el Día del Maestro el sábado 11 del actual, el ministro de Cultura y Educación, profesor Ricardo P. Bruera, dirigirá ese día un mensaje a docentes y alumnos de todo el país por la red nacional de radio y televisión desde el teatro "Juan de Vera", de Corrientes.

Previamente el profesor Bruera rendirá homenaje a la memoria de Domingo Faustino Sarmiento.

Replicó acusaciones el general Gómez Centurión

Explicó las causas de la clausura del diario "Epoca"

CORRIENTES, 6 (NA). - En declaraciones formuladas esta mañana al periodismo local y a corresponsales de rotativos metropolitanos, el gobernador de la Provincia, general (RE) Luis C. Gómez Centurión, desvirtuó las acusaciones efectuadas por el doctor Ceferino Olivera, en una denuncia presentada ante la justicia federal, cuya publicación en el diario "Epoca" dio lugar a la clausura de ese órgano de prensa y de la empresa editora correntina.

El gobernador exhibió —respecto de los cargos formulados por Olivera— documentación de la Dirección Provincial de Aeronáutica, probatoria de que la utilización de los aviones por las presentes autoridades había sido efectuada única y exclusivamente en actividades oficiales.

Consultado por los periodistas, el gobernador dijo que no se clausuró el diario porque hubiese publicado una denuncia, sino porque publicó un libelo, "y eso —manifestó— hizo rebalsar la copa".

Cuando se le preguntó si la clausura del diario "Epoca" era definitiva, el general Gómez Centurión se limitó a expresar que "el decreto tiene una sola interpretación", y posteriormente indicó que aguardaba el fallo del juez para iniciar las querellas correspondientes contra el o los responsables de la publicación.

Se requirió entonces del gobernador si se había tenido en cuenta que una de las consecuencias de la clausura del diario era el cierre de la fuente de trabajo de un centenar de personas, el funcionario expresó que "el mismo caso se da cuando se clausura un frigorífico".

"La responsabilidad —añadió el general Gómez Centurión— es de la empresa", y, a la cuestión de si en el futuro no podría darse por cumplida la sanción, replicó el mandatario que no era procedente plantear el tema en términos hipotéticos.

También se inquirió del gobernador si tenía conocimiento del paradero del autor de la denuncia, a lo que respondió que acerca de ese particular no tenía la menor idea.

Dijo luego el gobernador que en su momento se había hablado con las autoridades del diario "Epoca", así como con las de otros medios de comunicación, y que, con respecto a la línea editorial del órgano clausurado, "había estado permanentemente al servicio de un grupo económico y familiar, más que al servicio de las ideas y de los principios".

"Ha hecho —prosiguió el mandatario— una defensa a ultranza de personas que han sido cuestionadas por la justicia", lo que rubricó señalando finalmente, que "otra hubiera sido la posición del diario si no se hubiera puesto a esas personas a disposición de la justicia: aquí se obra por reacción contra algo que el gobierno tenía la obligación de hacer".

El Día del Arma de Infantería se celebrará el 11

BUENOS AIRES, 6. (NA). — El comandante general del Ejército, teniente general Jorge Rafael Videla, presidirá el sábado próximo una formación especial que se efectuará con motivo de la celebración del Día del Arma de Infantería.

Se cumplirá en la sede de la Escuela de Infantería, en los cuarteles de Campo de Mayo y en su transcurso hablará el presidente de la comisión del arma de infantería, general (RE) Rosendo María Fraga.

Requisitos que deberán cumplir los extranjeros para lograr la radicación

BUENOS AIRES, 6. (Télam) — La Dirección Nacional de Migraciones dependiente del Ministerio del Interior reiteró hoy los requisitos que deben cumplir los extranjeros para obtener la radicación en la República Argentina.

Esas personas, en el momento de iniciar el trámite, en la sede de la dirección, avenida Antártida Argentina 1355 de esta capital o en delegaciones del interior del país, deberán presentar el documento de identidad de su país de origen y su fotocopia; certificado o constancia de matrimonio o de estado civil; certificado o boleta de entrada al país o documento expedido por algún organismo oficial argentino para acreditar el tiempo de residencia en el país y el certificado de antecedentes policiales o de buena conducta de las autoridades del país donde residió los últimos cinco años, siendo este último documento obligatorio para mayores de 15 años.

También deberán ir munidos del certificado de domicilio del país donde residió los últimos cinco años; compromiso de trabajo expedido por el empleador en el que conste el sueldo que percibirá y su especialidad.

Este certificado, que será firmado por el empleador, deberá tener la firma autenticada por cualquier entidad bancaria o por escribano público. En el caso de que los interesados en radicarse, sean menores de edad y solteros, deberán presentar también la autorización de fijar residencia del padre, tutor o responsable.

Los documentos extendidos en el exterior, deberán ser previamente visados por el consulado argentino en el país de origen y legalizados posteriormente en la avenida Julio A. Roca (Diagonal Sur) 721 de esta capital.

Los documentos redactados en otros idiomas, deberán ser traducidos al español por un traductor público nacional.

En Buenos Aires habría examen de ingreso

BUENOS AIRES, 6 (NA). — En esferas allegadas a la Universidad de Buenos Aires, trascendió que el curso de ingreso a esa casa de altos estudios en 1977, será de carácter obligatorio.

Trascendió, además, que cada facultad deberá fijar el cupo de admisión según la capacidad física y docente de la que disponga e incluyendo, en ese cupo, a los egresados de los colegios secundarios dependientes de la universidad que no rinden examen de ingreso.

Con respecto a los cursos de ingresos —que en un principio fueron pensados como cursos de apoyo— se dictarán durante enero, febrero y parte de marzo por profesores universitarios y, es posible que, en su transcurso, se realicen actividades para detectar la vocación y las aptitudes del aspirante.

Se mantendrán —según dice el trascendido— los mismos requisitos del año pasado en cuanto a certificados de estudios secundarios completos y de vecindad, mientras que los correspondientes a la salud serán extendidos por médicos militares quienes tendrán a su cargo la tarea de revisación.

Videla

(Viene de la Pág. 1ª)

en toda la capacidad de sus hombres".

Ante una pregunta, sobre recientes comentarios del ministro del Interior acerca de la generación intermedia y a la manera en que se arbitrarán los canales de la participación junto al gobierno en los planes y en las realizaciones, el presidente Videla reiteró un concepto suyo sobre el punto, señalando que la participación está abierta a quienes puedan exhibir idoneidad, honestidad y representatividad.

Concluida esta audiencia, el jefe del Estado reanudó su actividad oficial alrededor de las 17 horas.

En la Sala de Situación de la Casa de Gobierno, el Presidente fue informado en detalle sobre la corporación del río Dulce, sus problemas y sus perspectivas.

Se planteó al jefe del Estado la necesidad de continuar con la ejecución del proyecto del "Río Dulce", que se desarrolla en un área de 180.000 hectáreas, de las cuales aproximadamente 118.000 podrían regarse, situadas en la región oeste de la provincia.

Dicha zona comprende la región de influencia de la red de canales que se desarrollan a partir del dique "Los Quiroga", en los departamentos capital, Silipica y Loreto, por la margen derecha del río Dulce y los departamentos de La Banda y Robles, en la margen izquierda, donde, según se explicó se hace imprescindible completar la red de riego y drenaje.

Concluida esta exposición, el jefe del Estado y su comitiva se dirigieron al parque industrial y, posteriormente, a la planta de la empresa "Grafa", donde se realizó una exposición sobre el proceso de dicha industrial.

Tras mantener una reunión con los cuadros de la guarnición militar local, ofreció un cóctel a las autoridades civiles, militares y eclesiásticas, en el hotel donde se aloja. De esta manera finalizó la jornada presidencial.

Triunfó Makarios en Chipre

NICOSIA, 6. (Télam-AFP-Ansa). — El presidente Makarios y su frente común de izquierda lograron un amplio triunfo en las elecciones realizadas en la mitad helénica de Chipre.

La campaña electoral en la Unión

El candidato presidencial nominado por el Partido Demócrata Jimmy Carter junto a su esposa Rosalynn y su hija Amy, mientras saludan a la muchedumbre en la llamada "Pequeña Casa Blanca", de esta localidad, hogar del ex presidente Franklin Delano Roosevelt, donde Carter inauguró oficialmente su campaña para presidente. (Radiofoto de UPI).

Firmaron un nuevo pacto Norcorea y el Comando de las Naciones Unidas

SEUL, 6 (UPI). — El Comando de las Naciones Unidas (CNU) y Corea del Norte acordaron hoy formalmente separar sus guardias de seguridad en Panmunjom, la aldea del armisticio, para evitar incidentes como el del 18 de agosto en que dos oficiales norteamericanos fueron asesinados a hachazos por guardias norcoreanos.

El general del ejército de Estados Unidos, Richard G. Stilwell, comandante en jefe de las fuerzas del CNU, en Corea, anunció la versión oficial del nuevo convenio de Panmunjom que suscribieron el contralmirante norteamericano Mark P. Fruden, por parte del CNU, y el mayor general del ejército norcoreano Han-Ju-Kyong, representantes respectivos ante la comisión de armisticio.

El nuevo convenio reajusta parcialmente el "acuerdo sobre la región de la sede de la comisión del armisticio militar; su seguridad y su construcción" adoptado el 19 de octubre de 1953, como suplemento del acuerdo del armisticio coreano suscrito el 27 de julio del mismo año.

En su nueva versión el acuerdo no afectó el armisticio en sí mismo, sino que sólo cambió en parte los arreglos acordados acerca de la seguridad en el área conjunta de Panmunjom, donde los guardias de ambas partes acostumbraban desplazarse en libertad.

Los puntos principales del nuevo acuerdo son la separación de las fuerzas de seguridad de los dos lados de la línea de demarcación militar que divide Panmunjom.

"Ningún personal militar, incluso el personal de seguridad de la zona conjunta, deberá cruzar al otro lado de la zona conjunta", señala el acuerdo.

Sin embargo, el convenio estipula que 15 funcionarios y sus observadores serán permitidos en el área del otro lado y, asimismo, miembros de la comisión supervisora integrada por tropas de Suecia, Suiza, Checoslovaquia y Polonia.

El acuerdo dijo que el personal militar que debe realizar la tarea de mantenimiento y control de las instalaciones de comunicaciones en el otro lado de la línea demarcatoria tendrá que hacerlo con la autorización especial.

El nuevo sistema de seguridad entrará en vigencia dentro de 10 días y estipula que cada lado será responsable de garantizar la seguridad de los guardias de la otra parte que cruzan legalmente la línea demarcatoria.

Se teme una nueva ola de disturbios en España

Suárez conferenció con un líder socialista

MADRID, 6. (UPI). — Una nueva entrevista entre el primer ministro Adolfo Suárez y el prominente líder socialista Enrique Tierno Galván, aumentó hoy las esperanzas de que el gobierno está dispuesto a incrementar sus contactos con la oposición.

Suárez y Tierno Galván, presidente del pequeño pero influyente Partido Socialista Popular, conferenciaron anoche por más de tres horas en la casa de un amigo de ambos.

"A juzgar por mi conversación hay suficiente base para deducir que el señor Suárez está dispuesto a tener conversaciones colectivas, aunque informales, con un grupo de personas que representen la oposición demócrata con el fin de discutir los requisitos para abrir una posible negociación entre el gobierno y la oposición", declaró Tierno Galván.

La oposición sostiene que se debe negociar con ella el futuro democrático de España y, asimismo, asegura que las instituciones de la era franquista están en quiebra.

El joven primer ministro (Suárez tiene 43 años), es el primer jefe de gobierno que ha conferenciado con sus adversarios políticos desde 1936.

La oposición, integrada por socialistas, comunistas y demócrata cristianos liberales, se vio reforzada durante el fin de semana al realizar una conferencia cumbre con el objeto de unificarse y formar un frente común.

Por otra parte, la violencia estalló ayer en la ciudad vasca de San Sebastián, lo que probablemente es el comienzo del "otoño sangriento" para el que se preparan tanto la izquierda como la derecha, cuando una manifestación contra el gobierno dejó numerosas personas heridas, entre ellas a varios policías de civil.

Para esta semana se preparan nuevas manifestaciones, siendo la más importante de ellas la realización de un desfile catalán programado para el sábado. Se estima que el mismo atraerá a unas 150.000 personas, si es autorizado, y se traducirá en violencia, si no lo es.

Anticipándose a la probable ola de disturbios que se aproximan el diario "Hoja del lunes", señala que los nuevos contratos que afectan a dos millones de trabajadores españoles deberá renovarse en los próximos meses.

Más de 15.000 obreros de la construcción de las provincias norteñas de León y La Coruña han estado en huelga desde la semana pasada.

Consultado sobre cual será la estrategia del sector laboral, uno de los más prominentes líderes sindicales comunistas, contestó haciendo reminiscencias sobre la primavera pasada, cuando las manifestaciones dejaron un saldo de 11 muertos y cientos de miles de trabajadores en huelga.

"Será como eso, con la diferencia que será más grande", manifestó el dirigente.

Pusieron en funciones al nuevo directorio de Eudeba en la Capital

BUENOS AIRES, 6 (NA) — El rector de la Universidad de Buenos Aires Alberto R. Costantini, al poner en funciones al nuevo directorio de Eudeba, señaló que la autonomía universitaria es "el principio y la esencia" de la casa de altos estudios. Afirmó que la promoción de la cultura es el verdadero arma para combatir la subversión. Añadió el rector que "la autonomía universitaria debe promover no sólo la docencia y la investigación sino también la actividad cultural dentro y fuera de la universidad". Este principio de la autonomía académica, sin la cual no existe la universidad, hoy lo convalidamos, una vez más, al designar en Eudeba a figuras que por sí mismas constituirán una definición de esta meta que hemos enunciado, no sólo en los niveles académicos —que serán el norte y guía de nuestra gestión —sino también en lo que hace a la necesidad de promover la cultura en el ámbito nacional como la verdadera arma que tiene la universidad para combatir la subversión y el estado de guerra interno en que nos encontramos", afirmó Costantini.

García Venturini, nuevo presidente del directorio, dijo que EUDEBA "lamentablemente, no ha escapado al vandalismo que azotó al país hasta marzo de este año" y que "por eso la tarea de reparación es particularmente difícil".

En la asamblea ordinaria que la editorial de la Universidad Nacional de Buenos Aires (EUDEBA) realizó hoy, quedó integrado el nuevo directorio de la entidad que presidirá Jorge Luis García Venturini.

La vicepresidencia la ejercerá Eugenio J. C. Aramburu —hijo del ex presidente de la Nación— será director ejecutivo Luis Pan, y directores titulares Angel Enrique Lapiccza Alli, Raúl Oscar Abdala y Bruno A. Defelippe.

Miembros de la CGT harán una gira por Cuyo

BUENOS AIRES, 6. (Télam). — Para continuar los contactos ya iniciado en algunas provincias con las delegaciones regionales de la Confederación General del Trabajo, el próximo miércoles miembros de la intervención en la central obrera iniciarán una gira por Córdoba, San Luis, Mendoza y San Juan.

Estas reuniones tienen por objeto conocer, fundamentalmente, el estado administrativo de las regionales cegetistas con vistas a la futura reorganización de las mismas.

Chispazos

Por IAN

Habrían hallado vestigios de un antiguo río en Marte

PASADENA, (California). 6. (UPI). — La hondonada arenosa que pasa junto al módulo de descenso del Viving 2 en Marte podría ser el vestigio de un antiguo río de la árida superficie del planeta, dijo hoy un geólogo asignado al proyecto.

"Esto es claramente algo que exige nuestra atención y ciertamente es un magnífico candidato", declaró el doctor Alan Binder, miembro del grupo de científicos que analizan las fotografías en blanco y negro y en colores que ha transmitido el segundo observatorio marciano de Estados Unidos.

Además de inspeccionar el paisaje vecino en la planicie de Utopía, el Viking 2 ha empezado a examinar el medio ambiente con sus sensitivos instrumentos para medir los temblores y los aparatos de meterología.

La nave espacial venció otro obstáculo al lograr desalojar la cubierta protectora del brazo de excavación. El robot recogerá las primeras muestras de suelo el sábado para iniciar los análisis en busca de vida en Utopía.

Binder declaró que hay suficiente material fino alrededor del modulo para que el brazo pueda excavar en busca de muestras para los experimentos biológicos.

La posibilidad de que pueda haber existido agua en la superficie de Utopia en épocas anteriores sugiere que el lugar podría haber sido propicio para el desarrollo de vida.

Fotografías de Marte tomadas desde las órbitas por las naves espaciales muestran grandes canales, "islas" y otros detalles que muchos científicos dicen que claramente se formaron por grandes cantidades de agua en el planeta en otra edad, cuando la temperatura era más alta.

Pero el Viking 1 no pudo descubrir evidencia de erosión por agua en el desierto de Chryse, a unos 7.500 kilómetros de distancia del Viking 2.

Binder afirmó que las diferencias entre las clases de rocas en las cercanías del Viking 2 indican que la nave espacial descendió cerca del borde de un antiguo cauce de lava que se sobrepuso a otro.

Otra posible explicación de la hondonada es lo que los geólogos llaman terreno con patrones, grietas irregulares en las superficies que se forman al alternarse derretidas con congelaciones.

Una de las principales objeciones a la teoría de la corriente fluvial es que no parece que exista una pendiente muy pronunciada en esa zona, según explicó Binder. Posiblemente con futuras fotografías en relieve se podrá aclarar este punto.

Pedido de asilo

(Viene de la Pág. 1ª)

dente, fuera de saber de su existencia.

No cabe duda que se trata de una valiosa presa para el servicio de inteligencia japonés y el de Estados Unidos.

El avion aterrizó en Hakodate a la 1.57 PM hora local (04.57 GMT), sin notificación previa de parte del piloto a la torre de control, creando bastante panico en ese aeropuerto.

Al descender con tremendo estruendo, el aparato sobrepasó la pista de aterrizaje y chocó contra dos antenas del radar del aeropuerto. Al llegar al lugar apresuradamente los camiones contra incendio y los patrulleros de la policía, el piloto surgió del aparato blandiendo una pistola y dando gritos incoherentes en ruso. La policia dijo que disparó un tiro al aire, pero que no se opuso a que se le detuviera.

Al ser conducido al cuartel de la policia de Hakodate, el piloto dijo por medio de un intérprete: "Soy teniente de la Fuerza Aérea soviética y quiero ir a los Estados Unidos. El avión es un MIG-25. Por favor cúbranlo y cuiden de él".

Inmediatamente, la embajada sovietica en Tokio pidió que se le permitiera hablar con el piloto, pero un funcionario del ministerio de Relaciones Exteriores indicó que no accedería a la petición sino hasta después de que las autoridades japonesas lo interrogaran.

Pero el funcionario también dijo que el piloto no sería forzado a enfrentarse a los diplomáticos soviéticos si no consintiera a ello por propia voluntad.

En fuente de la policía nacional se dijo que el teniente sería trasladado a Tokio secretamente.

El Ministerio de Relaciones Exteriores también dijo que si se confirmara que el piloto desea asilarse en Estados Unidos, la embajada de dicho país será debidamente notificada en forma oficial.

Mientras tanto, el piloto, según se informó, quedará detenido por haber violado el espacio aéreo japonés y aterrizado ilegalmente, a la vez que el avión será confiscado como cuerpo del delito.

Las autoridades no revelaron el nombre del piloto, "por razones de seguridad personal".

La salida de la recesión ha dejado de ser un "slogan"

BUENOS AIRES, 6 (Télam) — La reactivación, la salida de la recesión que desde hace más de un año envuelve a la economía del país, ha dejado de ser un "slogan". Ha pasado a convertirse si no aún en una realidad generalizada, en una expectativa favorable para quienes no están afectados por la impaciencia.

Las características que tendrá esa reactivación, en el marco del proceso de recuperación económica, ya están claramente establecidas: mayor producción en lugar de fomentar un consumo que desencadene presiones inflacionarias. Los indicadores, a su vez, reflejan la tendencia: paulatinamente, se está volviendo a invertir. La economía, gradualmente, va despertando de su letargo. Una prueba de ello es que sectores que hasta hace pocos meses estaban sumidos en una profunda recesión, están recuperandose en forma sorprendente. Quizá el caso más significativo es el de la industria automotriz. Acosada por una caida en las ventas y una acumulación de stocks que obligó a suspender temporariamente las actividades de varias fábricas, el panorama se presenta ahora completamente distinto. Las ventas, en muchas zonas del país recuperaron los mejores niveles de años anteriores, en tanto que la Capital Federal y el Gran Buenos Aires, donde el mercado se presentaba mas rigido, ya se alcanzó un nivel del 50 por ciento respecto del año pasado. Todavía el camino a recorrer es duro, pero los síntomas son alentadores.

Otro buen indicador para medir los alcances de la reactivación es la tendencia de las importaciones. Según cálculos del sector privado, en julio las compras superaron los 230 millones de dólares cuando en los meses anteriores habían oscilado entre 150 y 180 millones. Estas cifras demuestran que, agotados los stocks acumulados al amparo de una economía de especulación, la industria vuelve a aprovisionarse para producir.

En este marco se inscriben las palabras pronunciadas por el ministro Martínez de Hoz en la celebracion del "Día de la Industria". El gobierno ha establecido las bases para que los empresarios vuelvan a programar sus inversiones y su produccion. "Pasamos el peor momento, pero éso no debe adormecernos", afirmó. Ahora la responsabilidad del éxito del proceso depende en gran medida de la empresa privada, como motor de la economía.

Sin embargo, el ministro también señaló los alcances de esa responsabilidad: si la empresa se vale de su reactivación para fijar los precios en función del margen de utilidad en lugar de la mayor producción, no hará más que desatar nuevamente las expectativas inflacionarias, algo que el gobierno está decidido a impedir con todos los instrumentos a su alcance. Por otra parte, conspiraría contra todo el esfuerzo de los últimos meses.

Mientras se encuentran en su fase final nuevos mecanismos para favorecer la recuperación, entre ellos la nueva ley de promoción industrial y las desgravaciones a las empresas que inviertan en bienes inmuebles hasta 1978, los hechos registrados en la semana que finaliza confirman que el proceso está bajo control. En primer lugar, el aumento salarial revela que, dentro de las actuales posibilidades de la economía, no se pretende que el consumo caiga a niveles que comprometan la reactivación ya iniciada. A su vez, la paulatina recuperación del deterioro del salario real se irá produciendo en función de la mayor productividad. Sin embargo, el decreto que dispone el incremento de las remuneraciones introduce un elemento que puede calificarse como el primer paso hacia la flexibilización de la política salarial. Se trata de las gratificaciones que, por mayor productividad u otros conceptos, podrán otorgar las empresas que durante cuatro meses no aumenten sus precios. Sin duda, un mecanismo óptimo para favorecer una relativa recuperación del poder adquisitivo sin poner en peligro el proceso de contención de la inflación. No es descartable que, a partir del año próximo, esa flexibilización adquiera perfiles más definidos, cuando la reactivación económica ya esté en plena marcha.

A su vez, el índice de precios al consumidor, que registró en agosto un alza del 5,5 por ciento, ratifica que la inflación sigue manteniéndose en términos manejables y dentro de los márgenes previstos en los planes económicos. La desaceleración es más notable en términos anuales. Basta tener en cuenta que entre mayo de 1975 y mayo de 1976, el índice de precios acusó una variación del 777,6 por ciento mientras que, tomando como referencia los meses de agosto, el alza anual alcanza al 396,1 por ciento.

Para mantener este proceso, buena parte de la responsabilidad cabe, a partir de ahora a las empresas. No obstante y a través de sus instrumentos económicos, el Estado vigilará el uso de esa responsabilidad, precisamente en un momento decisivo para encarar un proceso estable y duradero de recuperación económica. Al respecto, un alto funcionario de la conducción económica, expresó recientemente: "quien juegue a la inflación se va a equivocar. Además, va a darse un buen golpe".

Aclaran sobre la aplicación de una norma a jubilados

BUENOS AIRES, 6 (Télam). — El Ministerio de Bienestar Social de la Nación, a través de la Dirección Nacional de Recaudación Previsional, informó que la aplicación de "la ley de indexación Nro. 21.235 dirigida al ámbito jubilatorio no vulnera principios constitucionales".

Un comunicado, en tal sentido, recuerda que la Justicia Federal sostiene en el fallo del 26 de julio del corriente año que "no existe modificación de la obligación sino determinación del quantum en que ella se traduce cuando ha existido variación en el valor de la moneda. En consecuencia el desmedro patrimonial que para el deudor moroso deriva de aquella alteración no reviste entidad tal que permita entender configurada lesión esencial a su derecho de propiedad".

Añade que "sólo lo priva de un beneficio producto de su incumplimiento (Corte Suprema de Justicia, 21 de mayo de 1976, causa citada, Cons. 11); si la demandada hubiera cumplido sus obligaciones oportunamente no se habría compelido al pago de la indemnización actualizada".

La información consigna, seguidamente, que en estas condiciones resulta inaceptable cualquier planteo constitucional (fallos 275, 218, 276, 40, 277, 255, 280 y 395, entre otros muchos. Por último, la Dirección Nacional de Recaudación Previsional "recomienda que el pago de los aportes y contribuciones adeudados debe hacerse de inmediato evitando la demanda judicial".

Quiniela de Mendoza

El Banco de Previsión Social dio a conocer el resultado de la quiniela, sorteada anoche por Lotería de Mendoza:

1º Premio	.....	289
2º	"	929
3º	"	204
4º	"	656
5º	"	049
6º	"	822
7º	"	976
8º	"	088
9º	"	804
10º	"	602
11º	"	727
12º	"	538
13º	"	512
14º	"	997
15º	"	728
16º	"	380
17º	"	681
18º	"	884
19º	"	092
20º	"	395

Tómbola

MONTEVIDEO, 6. (UPI). — Los primeros premios de la Tómbola, sorteada hoy, correspondieron a los siguientes números:

831	620
930	532
414	857
532	574
517	352
896	594
553	643
607	642
588	767

Siguió el análisis sobre el intercambio con Chile

BUENOS AIRES, 6 (NA). — Los ministros de Economía de la Argentina y Chile, prosiguieron hoy sus conversaciones en procura del incremento del comercio y de las relaciones financieras y económicas de ambos países.

Las reuniones, que concluirán mañana, tras haber comenzado el sábado, han sido protagonizadas, además de los ministros mencionados, por el titular de Hacienda chileno y los presidentes de los bancos centrales de uno y otro país.

En un comunicado conjunto, distribuido esta noche por el Ministerio de Economía, se informó que "la decisión de sostener reuniones a este nivel, responde a la importancia que ambos países dan al incremento de sus relaciones de carácter económico".

El comunicado añadió que "se establecieron los mecanismos de consulta para acelerar el progreso en las diferentes materias tratadas" y que los visitantes chilenos invitaron al señor Martínez de Hoz a viajar a Chile este año, "con el objeto de analizar el ritmo de avance de las materias consideradas y continuar el análisis de las relaciones económicas entre ambos países".

Por la Argentina intervinieron en estas reuniones, además de Martínez de Hoz, los secretarios de Hacienda, Juan Aleman, y de Programación y Coordinación Económica, Guillermo Walter Klein, y el presidente del Banco Central, Adolfo Diz.

Hallaron 3 cadáveres en Uruguay

MONTEVIDEO, 6 (UPI). — Tres cadáveres, con las manos atadas con alambres y aparentemente mutilados, fueron hallados en las costas del Departamento de Colonia, según informaron hoy fuentes de la Prefectura General Naval.

Los cuerpos, en avanzado estado de descomposición, estaban desnudos y pertenecían al sexo masculino.

Despachos de prensa dijeron hoy que los tres cuerpos presentarían las mismas características de otros 14 cadáveres hallados en marzo y abril pasado en costas uruguayas, es decir atados, la mayoría de ellos desnudos y con evidentes signos de haber sido torturados.

En aquella oportunidad la policía dijo que, por las huellas dactilares, se determinó que ninguno de ellos era de nacionalidad uruguaya.

Graves cargos contra ex secretario de Educación y Cultura de Tucumán

TUCUMAN, 6 (NA). — El ex secretario de Educación y Cultura de la Provincia, Héctor J. Del Valle Carrizo, y el ex director del Departamento de Materiales y Construcciones Escolares, José A. Mirkin, estarían implicados en cinco cargos delictuosos, resultantes de investigaciones preliminares efectuadas por la Fiscalía de Estado tucumana por disposición del Poder Ejecutivo local, según los correspondientes elementos de juicio remitidos hoy a tribunales.

Del Valle Carrizo y Mirkin, según lo señala un comunicado difundido por la Secretaría de Información Pública de la Provincia han quedado, entre otras personas, a disposición del magistrado competente, como consecuencia de la investigación, llevada a cabo en cumplimiento de una de las misiones especiales asignadas por el Poder Ejecutivo a la fiscalía.

La información señala que entre los hechos descubiertos, figuran, en primer lugar, la compra de cemento asignado al Departamento de Materiales, por parte de funcionarios, en épocas de total escasez, y la posterior venta en beneficio propio.

Otros cargos consisten en la producción artificiosa de demoras injustificadas en la ejecución de obras contratadas por el Estado, a fin de permitir el cobro indebido de mayores costos por parte de los contratistas.

NATIONAL LEAD COMPANY S.A.
Productos DUTCH BOY
CAÑOS DE PLOMO: Aprobados por O.S.N.
ACCESORIOS: Codos, Cajas y Sifones
PLOMO QUIMICO PLOMO ANTIMONIOSO
ALEACIONES ESPECIALES PARA REVESTIMIENTOS
CHAPAS DE PLOMO: Puro, Antimonioso, Químico, Con Telurio.
METALES ANTIFRICCION - COMPUESTOS PARA ESTAÑAR - METAL PARA CHAPISTERIA Y PRECINTOS - METALES PARA TIPOS DE IMPRENTA - OXIDO DE PLOMO PARA PINTURA Y ACUMULADORES - SOLDADURAS ALAMBRICAS - SOLDADURAS EN PASTA - SOLDADURAS EN BARRA.
Distribuye en Mendoza, San Juan y La Rioja:
Técnica Industrial Minera
Salta 2092 - Tel. 250548 - Mendoza

CERAMICA INDUSTRIAL SAN JUAN
SOC. RESP. LTDA.
FABRICA DE MATERIAL CERAMICO PARA EDIFICACION
MENDOZA 478 Sur Tel. 24590 - 28623
SAN JUAN

PROTECCIUM-2
La seguricad de sus hijos...
TELEF. 222624

Sr. INVERSOR:
PONGA A ENGORDAR SU DINERO...
INTEGRE SOCIEDAD
PARA COMPRA DE HACIENDA
...la inversión más sólida del momento, con inmejorables perspectivas Monto y plazo variables.
Tel. 241790 HORARIO: 16 á 20
7.9.F.25813/7.9

No cesará, al menos por un par de días más, la ola de frío polar

BUENOS AIRES, 6, (NA). — No cesará, al menos por un par de días más, el frío enseñoreado en el país, sobre todo en el centro y norte, zonas donde la columna mercurial está 10 grados por debajo de lo normal para esta época del año.

Las perspectivas suministradas por el Servicio Meteorológico Nacional no son halagüeñas en ese sentido. La nieve o nevizca en zonas donde ello es considerado insólito, tampoco permiten vislumbrar por ahora la ansiada primavera.

Para los porteños, el temido agosto pasó, pero sólo en el calendario. Orillando la primer decena de setiembre, las temperaturas mínimas recuerdan la crueldad invernal de junio o julio.

Hoy el registro marcó a las 2.05 de la madrugada, la mínima del día: 2 grados 8 décimas. Tan sólo un grado por encima de la de ayer, y sobre todo, ascendiendo con exagerada lentitud durante el resto del día.

El pronóstico entre tanto indica que el frío seguirá: para Capital Federal y alrededores se estima una nubosidad variable y por supuesto, frío. El miércoles, los vientos leves del Este arrojarán un cielo parcialmente nublado y un leve, casi levísimo ascenso.

El resto de la Provincia de Buenos Aires, al igual que el de Santa Fe, y Entre Ríos presentará las mismas características: nublándose y frío. Se producirán lloviznas en Córdoba, Salta, Jujuy y el Litoral.

Habrá también lloviznas en la región cuyana, donde la nieve seguirá sentando sus fueros. La zona patagónica será la única normal, o mejor dicho, gozará de las temperaturas que le son propias con un cielo parcialmente nublado.

Cabe consignar que el noroeste argentino sólo estará castigado por algunas lloviznas, pero su temperatura, excepto en La Quiaca, donde hoy se anotaron 3 grados bajo cero, será la habitual de la época.

Las marcas bajo cero, hoy 6 de setiembre, hicieron su "agosto" en La Rioja, cuya capital soportó el límite: cero grado, pero bajo a 2 grados bajo cero en Tinogasta. Por supuesto cayeron nevadas.

Hubo también nieve en distintos lugares de Mendoza.

Nevó también en San Luis, y en los alrededores de la ciudad de Córdoba a pesar de que la columna mercurial se detuvo en 1 grado sobre cero. En las serranías cordobesas el fenómeno blanco persiste.

Candidato opositor en Bonn

El candidato opositor alemán a la cancillería Helmut Kohl, habla en Bonn. El líder y dirigente de la Unión Cristiana Democrática dijo que por lo menos cinco mujeres ocuparían importantes cargos en el gobierno si él ganaba las elecciones. (Radiofoto de UPI).

Ha sido modificada la ley que creó la tasa nacional de fiscalización del transporte

BUENOS AIRES, 4 (Télam). — El gobierno nacional dispuso modificar la ley 17.233 por la cual se creó el Fondo Nacional del Transporte y la Tasa Nacional de Fiscalización del Transporte, se anunció oficialmente hoy.

La disposición está contenida en la ley 21.398, en cuyo mensaje se señala que el objetivo apunta a "definir quienes están obligados a satisfacer el pago de la citada tasa, actualizar sus importes y a determinar los procedimientos para la fijación futura de esos valores y del sistema de recaudación".

Se destaca, asimismo, que "las modificaciones proyectadas tienden a lograr los recursos necesarios para atender los requerimientos financieros de los proyectos y obras vinculados con la infraestructura del transporte".

Las modificaciones introducidas a la ley 17.233 incluyen a sus artículos 2, 3, 6, 7 y 9. anualmente por las personas o empresas que realizan servicios públicos de autotransporte dicha tasa deberá ser abonada

El artículo 2º) establece que sometidos al contralor y fiscalización de la Secretaría de Transporte y Obras Públicas.

El artículo 3º) fija la tasa de fiscalización del transporte entre 6.300 y 13.400 pesos, por cada unidad afectada a la explotación de los servicios.

El artículo 6º) determina que la citada Secretaría de Estado establecerá anualmente las fechas de pago de la tasa, que podrán ser en una o más cuotas, según se establezca.

La falta de pago en término de una cuota, hará caducar automáticamente el plazo de las restantes y exigible su pago por la vía establecida en el artículo 8º) de la ley 17.233.

Un grupo de niños se refugia detrás de pilares de protección mientras el volcán Taal en la isla de ese nombre, en las Filipinas, estremece la tierra y lanza humo y fuego. Miles de residentes fueron evacuados de esa zona. (Radiofoto de UPI).

Sigue en erupción en las Filipinas el volcán Taal

TAAL (Filipinas), 6 (UPI) — El volcán de Taal estaba arrojando hoy al aire gases y cenizas en forma incesante, así como fragmentos de rocas, al continuar la erupción que comenzó el viernes, según informaron los vulcanólogos que lo observan.

La comisión de vulcanología dijo en su boletín de esta noche que el cuarto día de la actividad del Taal se caracterizó por una "voluminosa erupción". "Gases, cenizas y fragmentos de rocas eran despedidos sin cesar, formando una gran nube con aspecto de coliflor que llegaba hasta una altura de mil metros", dijo la comisión.

"También podían escucharse estruendos como los causados por el choque de rocas al ser despedidas éstas al espacio". Sin embargo, el vulcanólogo Julio Sabit, dijo que la actividad de hoy del Taal no indicaba aún la posibilidad de una erupción de proporciones mayores en un futuro inmediato.

La última erupción del Taal, volcán situado en un lago de las montañas, 60 kilómetros al sur de Manila, en uno de los centros turísticos más visitados de las Filipinas, ocurrió en 1965, ocasión en que murieron 192 personas.

Hasta ahora, sin embargo, no se ha dado cuenta de víctimas en esta nueva etapa de actividad, aunque más de 5.000 residentes de la isla del volcán y y las poblaciones en las inmediaciones del lago han sido evacuadas.

Los turistas continuaban visitando en grandes cantidades los pueblos situados alrededor del lago, no obstante las prevenciones de los vulcanólogos de que es imprudente aventurarse hasta las inmediaciones del volcán.

La evacuación se llevó a cabo en forma urgente luego que el viernes entrase en erupción el volcán, trastornando la vida de la pequeña isla. El traslado de la gente que vive en los alrededores de la montaña se hizo en centenares de pequeñas embarcaciones y, pese a la prisa, trasourrió sin incidentes mayores.

Valle de Uco

Tunuyán

La comuna indexará las deudas

TUNUYAN. — Informó la Municipalidad local que ha partir del 1º de octubre próximo serán indexadas las deudas que mantengan los contribuyentes con la comuna al 31 de diciembre pasado.

Donaron una bandera a la Municipalidad

TUNUYAN. — Durante el curso de un acto cumplido en dependencias de la comuna local el intendente municipal recibió una bandera que fue donada por la Cooperativa Frutícola "Las Rosas" Limitada. La enseña patria fue bendecida por el cura párroco Atilio Wagner. Para agradecer el donativo habló el secretario general de la Municipalidad, señor Héctor Jorge Morales.

San Carlos

Piden solución al problema de canes vagabundos

LA CONSULTA. — Vecinos de este distrito y localidades aledañas, se quejan por la inquietante proliferación de canes vagabundos, que constituyen un peligro para la comunidad, que ya ha sentido en algunas oportunidades sus consecuencias. En el Centro de Salud 101 de La Consulta, se nos ha manifestado que ha debido prestarse atención a algunos menores mordidos, además los perros vagabundos causaron destrozos en sembrados, jardines y derriban cuanto receptáculo de basuras se encuentre en la calzada a la espera del servicio municipal.

Se ha pedido a las autoridades comunales la adopción de las medidas que se estimen más oportunas para erradicar este problema.

Aniversario del Club Sportivo

LA CONSULTA. — El Club Sportivo "La Consulta", prepara una serie de actos para festejar el 54º aniversario de su creación. El día 25 de este mes realizará su cena baile anual, en el que se nuclea tradicionalmente la gran masa de sus socios y simpatizantes.

En la oportunidad esta institución se encuentra abocada a importantes obras tales como: construcción de túnel y camarines para árbitros y jueces de línea, que ya se encuentra en sus tramos finales, el relleno del terreno donde trasladará las instalaciones de básquetbol y construirá un frontón de pelota a paleta.

Para mayor confort de los socios ha concretado la instalación de un portón y ventanas metálicas, como así también la construcción de churrasqueras, todo con un sólido techado.

Designaron médico

SAN CARLOS. — Informó la comuna de San Carlos que el Ministerio de Bienestar Social de la provincia, ha designado un médico que asista al paraje de La Jaula, con el fin de que los niños del establecimiento escolar con internado, tengan control sanitario. A tal efecto, la Municipalidad ha destinado un vehículo municipal para que el facultativo realice su cometido.

Chocaron dos trenes en Sudáfrica: 29 muertos

Más de 70 pasajeros resultaron heridos

JOHANNESBURGO, 6 (U.P.I.). — Por lo menos 29 personas perecieron hoy cuando dos trenes se estrellaron en las afueras de Johannesburgo, según informaron las autoridades ferroviarias.

Gritos de mujeres y niños salían de los trenes y en los alrededores se podían ver miembros humanos repartidos por todos lados, de acuerdo con la versión entregada por los testigos presenciales.

Más de 70 pasajeros resultaron heridos, de acuerdo con los primeros informes. Un periódico local dijo que el total de muertos fue de 35.

Un tren ordinario se estrelló contra la parte posterior de un expreso que iba hacia Maputo, la capital de Mozambique. La colisión se produjo a las 5.15 P.M. (15.15 GMT) en Benoni, 48 kilómetros al este de Johannesburgo.

Uno de los sobrevivientes, Mathews Mashabane, declaró que él iba en el segundo coche del tren ordinario cuando se estrelló contra el expreso.

"Una mujer que estaba sentada frente a mí, que había estado mirando por la ventana, comenzó a gritar y en seguida fuí lanzado hasta el centro del vagón", agregó.

"Lo próximo de que me acuerdo es que estaba al lado del tren mirando un brazo cortado a mis pies. La gente salía desesperadamente por las puertas y ventanas de ambos trenes y todos parecían estar gritando o quejándose", añadió Mashabane.

Huelga de hambre en cárceles de México

MEXICO, 6 (UPI). — Centenares de ciudadanos estadounidenses encarcelados en diversos presidios de México decidieron hoy llevar a cabo su proyectada huelga de hambre en masa a partir de mañana en protesta por supuestos "tratos inhumanos" que le dan las autoridades aztecas.

La decisión, anunciada esta tarde por un portavoz de los presidiarios, echó por tierra un gesto conciliatorio del presidente Luis Echeverría.

El mandatario envió hoy al Congreso un proyecto de reforma al Código Penal que allanaría el camino para que los norteamericanos y otros extranjeros que cumplen penas en cárceles mexicanas sean trasladados a presidios de sus propios países.

Echeverría propuso también el restablecimiento de la reducción de las sentencias por buena conducta en favor de los prisioneros condenados por delitos relacionados con el tráfico de estupefacientes. La política de reducción de las penas por buena conducta fue abolida en 1971, presuntamente por la presión ejercida por el gobierno de Estados Unidos.

El portavoz de los presidiarios estadounidenses, Michael Celani, de 29 años, está cumpliendo una condena de ocho años por supuesta "importación de cocaína" a México.

En una breve entrevista en la nueva penitenciaría del sector norte de Ciudad de México, Celani explicó por qué los prisioneros pretenden llevar adelante su huelga de hambre.

"Se nos dieron promesas similares en 1974 si no hacíamos efectiva nuestra huelga de hambre", señaló. "Resultaron ser falsas. Seguiremos adelante con nuestros planes".

John Paul Kloberg, que también se identificó como vocero de los convictos, manifestó por su parte que "vamos a permanecer todos unidos. Anoche realizamos una reunión después que nos enteramos de las nuevas proposiciones. Las creeremos cuando nos encontremos efectivamente a bordo de un avión hacia Estados Unidos".

Los prisioneros norteamericanos están disgustados tanto con el gobierno de Wáshington como con el de Ciudad de México. Sostienen que las autoridades norteamericanas han sido "totalmente negligentes" al no lograr su salida de las "horrorosas e infernales" cárceles mexicanas, donde aseguran que se les ha sometido a "tratos inhumanos".

La circulación de un libro ha sido prohibida

BUENOS AIRES, 6 (NA). — El Poder Ejecutivo, por un decreto que lleva el número 1814, prohibió la distribución, venta y circulación del libro titulado "Olimpo", del autor Blas Matamoro, primera edición, de "Ediciones Corregidor", así como el secuestro de los ejemplares, por considerar que su contenido "atenta en forma directa contra los valores de la moral cristiana, de la tradición nacional y de la dignidad del ser argentino", a la vez que contribuye "a mantener y agravar las causas que determinaron la implantación del estado de sitio".

El decreto, refrendado por el Ministerio del Interior, lleva fecha 24 de agosto último y dispone que la Policía Federal dé cumplimiento al secuestro de los ejemplares de dicho libro.

En los fundamentos de la medida se señala que es deber ineludible del Estado emplear los medios que resulten adecuados para la consecución de los objetivos básicos fijados por la Junta Militar en el acta del 24 de marzo, entre los que se encuentra el restablecimiento de la vigencia de los valores de la moral cristiana, de la tradición nacional y de la dignidad del ser nacional.

También se señala que, conforme lo ha admitido reiteradamente la jurisprudencia de la Corte Suprema de Justicia de la Nación, el secuestro de un libro o folleto se encuentra dentro de las facultades privativas del Poder Ejecutivo, acordadas por el artículo 23 de la Constitución nacional.

FONDOS
CABEZALES DE HIERRO Y ACERO INOXIDABLE PARA CONTAINER DE MOSTO

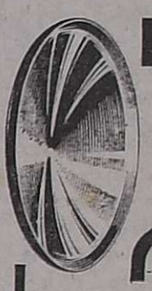

FABRICAMOS TANQUES PARA ALTA PRESION.
HIERROTAN S.A. GAUNA Y CIA. (S.R.L.)
Av. de los CONSTITUYENTES 7340 SAN MARTIN
PROV. de BS. AIRES TEL. 755-5070 Y 6557

LETRAS DE TESORERIA DE LA NACION
VENCIMIENTO PARA LA SUSCRIPCION 7-9-76

PLAZO (días)	PRECIO DE COLOCACION	RENDIMIENTO MENSUAL
14	$ 97,73	5,05 %
28	$ 95,51	5,05 %
42	$ 93,27	5,10 %
63	$ 90,08	5,10 %
77	$ 87,91	5,15 %
91	$ 85,87	5,15 %

SUSCRIBALAS EN EL banco agrario
COMERCIAL E INDUSTRIAL
UN BANCO
LAVALLE 61 - Mendoza

OPEL K 180
Precisión alemana y un motor que ahorra.

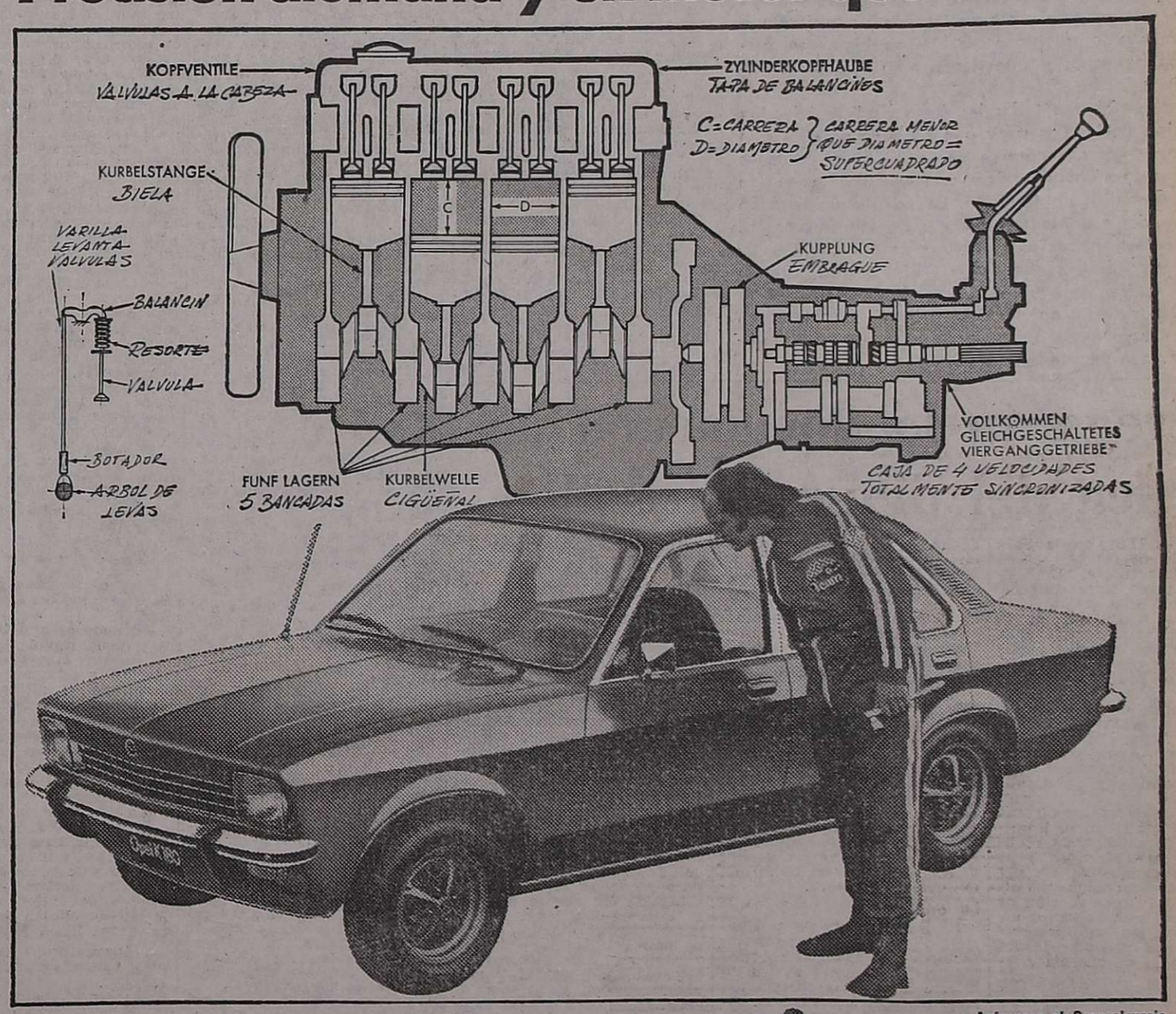

Usted también se asombrará de la exactitud mecánica del Opel K 180, el coche más moderno del país, diseñado por la alta tecnología automotriz alemana para prestar buen servicio por mucho tiempo con bajo costo operativo.
Para eso tiene el motor de 4 cilindros mejor resuelto en su tipo. Al ser supercuadrado, su carrera de pistón es más corta que en otros motores.
Esto significa menos desgaste en pistones y cilindros.
A ello súmele su cilindrada de 1.800 c.c. y su bajo régimen de vueltas, (entrega 86HP con sólo 5.200 r.p.m.) todo lo cual le permite trabajar más holgado, con menos fricciones, reduciendo el desgaste y economizando combustible. Su mecánica sencilla y de fácil acceso es otra provechosa ventaja. Muchas de las piezas las puede cambiar usted mismo. Piense en lo que cuesta hoy la hora-taller y en todo lo que gana en tiempo y dinero.
Ya ve, el Opel K 180 posee un motor que le brinda ahorro de largo kilometraje. Y usted puede confirmarlo en el banco de pruebas más valedero: el uso diario. Porque al Opel K180, cuanto más se lo conoce, más se lo quiere.

• Acérquese al Concesionario Opel-Chevrolet. El le demostrará todas las ventajas que le proporciona el Opel K 180. Y le informará sobre los nuevos planes de financiación.

OPEL K 180 OPEL GM

Diseño alemán...coche para siempre

Evite mano de obra.. Aíslese usted mismo del frío o del calor.
APLIQUE
POLIESTIRENO EXPANDIDO
EL AISLANTE MAS EFICAZ QUE SE CONOCE.
Viene en planchas
desde 0,50 m x 0,50 m
hasta 1,00 m x 3,00 m.
y en todos los espesores:
desde 10 mm hasta 500 mm.

FABRICAS
EN MENDOZA: ARISTOBULO DEL VALLE 815
BENEGAS-GODOY CRUZ-TEL. 222644
EN CORDOBA: PALERMO 160-V. AZALAIS
TEL. 712271-718278
OF. BS. AS.: FLORIDA 971-OF. 58
TEL. 32-7718 - 31-9112
AISLANTES DE CUYO

LOS ANDES
Fundado el 20 de Octubre de 1882 por el Dr. Adolfo Calle
Directoras:
Carmen Usandivaras de Calle
Elcira Videla de Schiappa de Azevedo
MENDOZA, MARTES 7 DE SETIEMBRE DE 1976

El desarrollo y el problema demográfico

Nuestros esfuerzos por superar el abatido estado de la economía nacional, encuentra indudablemente sus dificultades en distintos ámbitos. Se ha señalado ultimamente con más énfasis que en anteriores oportunidades la influencia sensible ejercida por la gran deformación demográfica de nuestro país, al mismo tiempo que se buscan los caminos de las correspondientes enmiendas. El problema principal derivado de ese factor negativo es, además de las grandes concentraciones en contraste con zonas desérticas, la escasa densidad de población en relación al territorio que poseemos.

Las cifras indican que la Argentina tiene 9 habitantes por kilómetro cuadrados, un índice demasiado bajo si se compara con otros países que están lejos de los mayores registros en el mundo. El problema aparece aún mucho más grave, cuando se advierte que en ese guarismo también se ha computado la densidad de las provincias patagónicas donde la concentración es ínfima. Chubut, tiene el 0,8 por ciento y Santa Cruz, menos del 0,3.

Con respecto a Mendoza —que en ampulosa expresión se la considera provincia rica— la densidad alcanza a 6 habitantes por kilómetro cuadrado. En cambio la provincia de Buenos Aires tiene 29 y Tucumán 35. A simple vista puede apreciarse que la distribución demográfica es una de las influencias más gravitantes existentes en cualquier tipo de planificación

La disposición de superar tal situación no puede dejar de lado el análisis de las causas originales, porque revertir el proceso significa entrar en una serie de variantes que necesitan ir adelante con total decisión e indisimulada energía. La gran cabeza del país, ubicada en la Capital Federal, logró a través de muchos años legislar solamente para esa zona. La derivación era previsible: hubo un abandono progresivo del interior con el objeto de gozar también de ese privilegio.

En la actualidad empieza a verse con claridad que las regiones nacionales dedicadas a la producción son las que sufrieron precisamente ese éxodo. Los índices indicadores de volúmenes de bienes producidos no salen de su estancamiento y no son excepcionales, inclusive, los casos en los cuales se ha verificado un sensible descenso. Es un fenómeno que comienza a afectar también a los habitantes de regiones privilegiadas donde naturalmente el crecimiento de la demanda registra un ritmo muy superior proporcionalmente al resto del país.

Los llamados de atención en este sentido son cada vez más frecuentes. Recientemente, en los actos celebratorios del Día de la Industria, un conocido empresario de nuestro medio abogó en una reunión realizada en Buenos Aires por la radicación de fábricas en el interior. Expresó en este sentido que: "La radicación de nuevas industrias en el interior del país debe alcanzar una intensidad de suficiente magnitud, como para que detenga y revierta el proceso de migración hacia el área metropolitana".

La creación de las necesarias condiciones que posibiliten tal propósito, están vinculadas a la creación de incentivos de distinta naturaleza posibles de realizar desde las áreas del gobierno. Algunos de ellos ya se están concretando, pero se impone su iniciación a través de una comprensión cabal del problema por parte de los funcionarios que tienen a su cargo esta responsabilidad.

La tarea abarca todas las áreas de la conducción económica. Podríamos decir que ninguna de ellas está excluida, contrariamente a la opinión de quienes creen que solamente existe una vinculación con la política crediticia de fomento. La adaptación también proviene del sistema tributario y de la comprensión de las características que distinguen a cada una de las explotaciones realizadas en el interior. Cuando todo el engranaje administrativo de la Nación esté al servicio de este objetivo, se habrá iniciado el gran cambio a cuyo amparo será factible pensar en la transformación tan necesaria.

Acta de replanteo de las obras del túnel "Cristo Redentor"

En el transcurso de una ceremonia que se llevó a cabo en el salón de acuerdos de la Casa de Gobierno, que contó con la presencia de autoridades provinciales y nacionales, se suscribió entre la Dirección Nacional de Vialidad y la empresa contratista, el acta de replanteo de las obras del túnel internacional "Cristo Redentor".

Estuvieron presentes, el gobernador de la Provincia, brigadier mayor (R) Jorge Sixto Fernández; el ministro de Obras y Servicios Públicos de Mendoza, coronel Carlos Benigno Pajariño; el ministro de Economía, ingeniero Félix Carlos La Red; el administrador general de la Dirección Nacional de Vialidad, ingeniero Gustavo Carmona; el director general de construcciones de este organismo, ingeniero Luis Lecumberry; el cónsul de Chile en nuestra provincia, señor Mario Darregrandi Valdez; el subsecretario de Obras Públicas, ingeniero Ramiro D. Bresca; el director presidente de Vialidad Provincial, ingeniero Francisco Umana; el presidente de la Unión Comercial e Industrial de Mendoza, señor Jorge Aregall Alvarez; el jefe del distrito Mendoza de la D.N.V., agrimensor Enry Aguilar; el director general de conservación de la D.N.V., ingeniero Nallib Condalaft; el jefe de construcciones del distrito Mendoza de la D.N.V., ingeniero Gustavo Seger; el ingeniero Jorge Sánchez Cores, y los señores Andrea Bacheli, Guido Facinetti, Jorge Asconape, Juan Zeller y Julio Cesar Ronchi, por la empresa constructora "Techint"; y el segundo jefe de la agrupación Mendoza de Gendarmería Nacional, comandante principal Carlos Gregorio Contrera.

Abrió la reunión el coronel Pajariño, expresando: "Nos toca presenciar en este acto la firma del acta de replanteo que establecera la iniciación de las obras de construcción del túnel internacional, que pone de relieve nuestro irreductible espíritu creador, nuestro afán por abrir nuevos horizontes y que con esta obra

Firma el acta el gobernador, brigadier mayor Jorge Sixto Fernández.

contribuye a exaltar los lazos de confraternidad e intereses comunes que unen a dos pueblos hermanos: Chile y la Argentina. Queda ya destacado con ello la importancia del proyecto que hoy tiene vías de ejecución. Sería reiterativo poner de manifiesto sus ventajas. Es, a todas luces, un vínculo que estrechará las relaciones de ambas naciones en pos de un objetivo común: su bienestar y prosperidad a través de un fluido intercambio comercial y cultural brindado por una vía que otorgará fácil y rápida comunicación.

"Cabe resaltar la actitud de Vialidad Nacional en cuanto a realizar este acto en la ciudad de Mendoza, trasuntando con ello una especial sensibilidad ante los anhelos de sus habitantes que son testigos del eficiente y permanente apoyo a nuestra provincia, traducidos en su incesante accionar por materializar un cúmulo de obras viales que, aunando el interés nacional y provincial, demuestran objetivamente la importancia que se asigna a Mendoza en el desarrollo del país, por la particular significación de sus productos en el mercado interno e internacional".

Inmediatamente se suscribió el mencionado documento, cuyo texto es el siguiente: "En la provincia de Mendoza, a los seis días del mes de setiembre de 1976, reunidos el ingeniero Gustavo Oscar Steger en representación de la Dirección Nacional de Vialidad y el ingeniero Jorge Sánchez Cores, representante técnico de Techint S.A., contratista de las obras del rubro, el primero da por replanteado totalmente dicha obra, para lo cual hace entrega al contratista nombrado de las estacas y puntos fijos de referencia indicativos de progresivas, dirección y niveles correspondientes, cuyo detalle se consigna en anexo y queda además marcado en los planos de replanteo. Se entrega en este acto al contratista, por escrito, las instrucciones a que deberá ajustarse en un todo para la marcha de la obra. El contratista declara haber recibido un juego completo de la documentación de la obra, con sus especificaciones, planos, etc. En prueba de conformidad se firman cinco ejemplares de un mismo tenor". Firman: ingeniero Jorge Sánchez Cores, de Techint S.A.; ingeniero Gustavo Oscar Steger, supervisor general de obra de la D.N.V.; ingeniero Henry Luis Aguilar, jefe 4º distrito D.N.V.; ingeniero Gustavo Roberto Carmona, administrador general de D.N.V.; coronel Carlos Benito Pajariño, ministro de Obras y Servicios Públicos; y brigadier mayor (R) Jorge Sixto Fernández, Gobernador de la Provincia.

Acto seguido el administrador general de la Dirección Nacional de Vialidad, ingeniero Gustavo Carmona, ofreció una reseña de la obra a licitarse próximamente, vinculadas con comunicaciones viales de nuestra provincia, y cuyo detalle brindamos en crónica aparte.

Finalmente, el gobernador, brigadier mayor (R) Jorge Sixto Fernandez, hizo uso de la palabra, indicando: "En esta feliz circunstancia, deseo señalar dos cosas: que lo principal, a través del anuncio del señor director de Vialidad Nacional, es el espíritu con que se está trabajando en el país y la participación de las provincias, es decir, que el interior tiene —en este proceso iniciado hace pocos meses— una activa participación. Esto, para quienes tenemos responsabilidades en el interior, es muy halagüeño y además concreta la muy reclamada participación de las provincias en la solución de los problemas, que en el fondo son problemas de interés nacional. Por otra parte, expresar la satisfacción que han producido las declaraciones del señor director de Vialidad Nacional. Creo que es una buena inyección la enunciadas para la economía de Mendoza. Esto nos obliga a esforzarnos aún más a nivel provincial para lo que sea de nuestra responsabilidad, a fin de producir la transformación que esta provincia en particular requiere".

Con ello terminó la reunión, ofreciendo luego el ingeniero Carmona una conferencia de prensa, según consignamos en crónica adjunta.

Obras viales para Mendoza que serán licitadas próximamente

Al concluir el acto de rubricación del Acta de Replanteo del Túnel Internacional Argentina-Chile, el ingeniero Gustavo Carmona, dialogó con los periodistas.

El coloquio desarrollado en la Sala de Conferencias ubicada en el tercer piso, permitió conocer el programa de obras viales que ejecutará en Mendoza el Estado Nacional durante 1976/77. Del conjunto sobresalen las previstas para la ruta Mendoza-Santiago de Chile y construcción del corredor Cuyo-Córdoba, que unirá Mendoza, San Juan y San Luis con la Docta.

El ingeniero Carmona abrió la charla con la enunciación de las obras previstas para 1976-77. Expresó que "en la provincia de Mendoza hay un conjunto de obras que dan comienzo ahora con la firma del acta de replanteo del túnel internacional a Chile. Hay un programa de licitaciones en la ruta 7, desde Punta de Vacas hasta el límite que nos permitiría afirmar que a fines del año 1978 tendremos la totalidad de la ruta a Chile totalmente pavimentada y el túnel internacional terminado. Las obras del túnel originariamente previstas en un programa originario de treinta y seis meses de plazo; de acuerdo a la renegociación del contrato y convenios firmados con Chile se llega a un plazo máximo de veinticuatro meses y podemos asegurar en este momento que las obras deberán estar terminadas para diciembre de 1978.

'Las obras que complementan tan importante evento son: ruta 7, tramo Punta Vacas-Los Horcones, cuya licitación se

El ingeniero Gustavo Carmona, dialoga con los periodistas.

abre manana (por hoy) a las 15 en Buenos Aires, es un tramo de trece kilómetros trescientos metros; ruta 7, tramo Polvaredas-Límite con Chile, seccion Los Horcones Límite con Chile, obras faltantes, cuyo llamado a licitación se hará el 9 de noviembre próximo; ruta 7, Polvaredas límite con Chile, sección Polvaredas-Punta de Vacas, las obras faltantes que se licitarán el 18 de noviembre del corriente año. Con esto se dará terminación a la pavimentación de las obras faltantes que se licitarán el 18 de noviembre del corriente año. Con esto se dará terminacion a la pavimentación de las obras faltantes para tener la totalidad de esa ruta pavimentada.

'Aparte de las obras señaladas, tambien está prevista la ruta 7, tramo San Martín a La Purísima, sección segunda y tercera; en donde se llamará a licitación de todas las obras faltantes el 24 de octubre próximo.

"También está previsto llamar a licitación la repavimentación entre La Purísima y Dorrego, dentro del corriente año. Forma parte de una serie de obras de conservación mejorativa, como la ruta 143, tramo Carmensa-San Rafael, que se licitará también este año".'

Año próximo

Otras obras previstas para el año 1977 son el subtramo Agrelo-Zapata, de la ruta 40, en una longitud de 42 km., obra básica, con base estabilizada y carpeta de calzada de 7.30 y puentes, financiada parcialmente con un crédito del Banco Internacional de Reconstrucción y Fomento, cuyo crédito está en la última etapa de su gestión.

"Independientemente tenemos en plan de conservación mejorativa, la ruta Monte-Comán-La Horqueta y puente sobre el río Diamante, en fondos propios, dentro del plan de conservacion de Vialidad Nacional, que se ejecuta en dos etapas: la primera ya se está realizando y consiste en apertura de traza, alambrado de zona de camino y la totalidad de las obras básicas; se ha previsto en próximo presupuesto la licitación de todas las obras de pavimento y el puente sobre el río Diamante. Este último se llamará a licitación dentro del programa para 1977.

"También ha sido incluido dentro del programa el sector de ruta 143, entre Las Paredes y Pareditas, en la que se ha previsto la construcción de cuatro puentes sobre los arroyos La Hedionda, Agua del Chancho, Las Toscas y Las Peñas, con fondos propios de Vialidad Nacional."

Tras el informe preliminar ofrecido por el ingeniero Carmona, los periodistas le hicieran varias preguntas, promoviéndose el siguiente diálogo:

—Hay una preocupación con respecto al acceso sur, no mencionado en su informe, que une la Capital de la provincia hasta Luján. ¿Existe algún plan al respecto?

—Vialidad Nacional tiene esa obra paralizada y desgraciadamente no puedo dar una fecha exacta de reiniicación de esa obra. Se está negociando un contrato con la empresa, pero no tenemos los elementos legales propuestos por la empresa. Pero sí asegura mos que quedará reiniciada antes de fin de año.

—¿Podría informarnos sobre el proyecto camino Cuyo-Córdoba?

—El corredor Córdoba-Cuyo consiste en la unión de las tres capitales de las provincias cuyanas, con un solo camino a la provincia de Córdoba. Este camino tiene previsto un trazado San Luis por la Candelaria, Quines, Villa Dolores y allí empalmar con la ruta de las altas cumbres a Córdoba, donde se está trabajando y Vialidad Nacional realiza una obra en común con la provincia de Cordoba, que es una autopista de dos calzadas, para alta velocidad. Es de una gran inversión por su costo elevado y un alarde de ingeniería. Mendoza tendrá su vinculación por caminos a través de una ruta totalmente nueva, y que tendremos terminados los estudios preliminares antes de fin de año. Se ha previsto su licitación para 1977. San Juan quedará vinculada a través de la ruta 147, juntamente con Mendoza, en un punto de unión desde Las Trancas, con Quines, en donde se unirá por Villa Dolores a Córdoba.

—¿Puede informarnos sobre planes concretos respecto al tramo sur de la ruta 40, en el límite con Neuquén?

—Esta incluida dentro del programa del Plan Trienal que se está elaborando y podría estar licitada para fines de 1977.

—¿Y con respecto a una posible variante del acceso a San Rafael?

—En eso se está trabajando con amplio espíritu federalista. La provincia está trabajando sobre otro estudio y queremos hacer bajo el criterio del mejor beneficio, el mejor que surja de esos estudios.

—¿Existen algunos estudios sobre una variante en la Cuesta de los Terneros?

—Sí. Hace 15 días la Dirección Nacional de Vialidad designó una comisión para estudiar el problema, en forma permanente, en ese sector. Estimo que el estudio estará terminado en seis meses.

—¿Las tratativas respecto al camino de acceso sur, entre Mendoza y Luján de Cuyo, se extienden hasta Agrelo?

—Hoy un problema que nosotros estamos tratando de solucionar. Estamos muy cerca pero desgraciadamente lo que pretende la empresa nos enfrenta ante la carencia de un andamiento legal, de manera que sobre la base de las nuevas licitaciones en que tendremos precios topes fijados, podremos lograr una solución.

—¿Hay algún proyecto relacionado con la ruta Mendoza-San Juan?

Se ha previsto su señalización y mejoramiento.

Se le preguntó finalmente qué obra de trascendencia nacional podría anunciar hoy en Mendoza, respondiendo que no podía anticipar nada en ese sentido mientras no tenga aprobado el presupuesto nacional. Nosotros queremos ser serios y he hablado de fechas concretas, tanto de licitación como de etapas de ejecución y proyectos puestos sobre la mesa que están respaldados con créditos. Se está trabajando, planificando para efectivizar el replanteo total de la red troncal nacional en un gran programa de expansión de fronteras del área agropecuaria para incrementar la producción de ese sector económico y disminuir el déficit de la balanza de pagos, incluido dentro de un programa general de infraestructura.

Entregarán la documentación técnica del dique Potrerillos

Hoy a las 11.30, en la Sala de Situación del 4º piso de la Casa de Gobierno, el "Consorcio Potrerillos" hará entrega a las autoridades provinciales y de Agua y Energía de la documentación técnica que servirá para el llamado a licitación de las obras del "Aprovechamiento Múltiple Potrerillos".

Concurrirán al acto el gobernador de la Provincia, ministros del Poder Ejecutivo, autoridades de Agua y Energía Eléctrica, integrantes del Consorcio Potrerillos y del Comité Conjunto.

Se cumple de ese modo una importante etapa en el proceso tendiente a lograr la regulación del río Mendoza y la utilización exhaustiva de sus aguas. Esa regulación permitirá además la construcción de otras obras, actualmente en estudio, que, sin entorpecer el riego, podrán producir mayores volúmenes de energía eléctrica.

Primeros pasos

El problema del río Mendoza ha sido desde muchos años permanente motivo de atención para las autoridades provinciales, nacionales y fuerzas vivas de la provincia, las que aunaron esfuerzos para realizar estudios que permitieran ejecutar las grandes obras que se requieren para aprovechar en óptimas condiciones el potencial hídrico del río, tanto en el uso para riego como para producir energía eléctrica.

Las primeras inquietudes se remontan a la época previa a la promulgación de la Ley de Aguas de la provincia. En 1872 se encarga al ingeniero Carlos Stegman la realización de una serie de estudios y, entre ellos, el del río Mendoza, para mejorar sus tomas.

A comienzos de este siglo, el ingeniero Tomás Ward fue contratado para que se pronunciase sobre la factibilidad de embalsar el río Mendoza en Uspallata y Potrerillos. Sus estudios establecen que era más conveniente construir una presa de derivación e impermeabilización de canales.

Aunque esta primera etapa, como quedó demostrado después, permitía sin duda un mejor aprovechamiento de las aguas, llegaría un momento en que, cultivada la mayor superficie posible sin regulación, sería absolutamente necesario recurrir a embalses para economizar agua sobrante en determinado momento y utilizarla cuando fuera necesario, es decir, lograr un mayor rendimiento de los cultivos, no solamente elevando la superficie de riego, sino dando a las plantaciones la dotación de agua ajustada a sus necesidades.

El ingeniero Ludovico Ivanissevich, contratado en 1939 con el mismo fin, esboza sobre la base de las planchetas del Instituto Geográfico Militar sendas presas de embalse en Uspallata y Potrerillos y elige el tipo de presa de hormigón, de doble curvatura.

La energía

El problema de la producción de energía es otro de los factores que debe ser contemplado. Con la mira puesta en el remplazo de la energía perecederá (petróleo), por la imperecedera, la provincia firma el 15 de junio de 1940 un convenio por el cual Mendoza pagaría en efectivo el 50 por del canón de exploración y explotación previstos en el Código de Minería. Con el 50 por ciento restante y una suma igual que aportaría Y.P.F., se constituiría un fondo de trabajo que realizaría la empresa estatal con fines de captación, embalse e instalación de usinas hidroeléctricas. La energía sería destinada a cubrir necesidades de las explotaciones petrolíferas y luego a otros usos a determinar de común acuerdo. Los beneficios se distribuirían en proporción a los aportes realizados.

Pasan los años y entre 1949 y 1952, Agua y Energía contrata a SADIP., Sociedad Argentina de Ingenieros Proyectistas, quien estudia todo el río Mendoza desde sus fuentes y recomienda la construccion de presas de embalse y la instalación de usinas hidroeléctricas al pie, en Uspallata y Potrerillos, aprovechando el desnivel existente entre ambas, para crear un salto con fines de energía: el salto de Potrerillos. En una segunda etapa y ya exclusivamente con fines de obtención de energía, se realizarían obras sobre los afluentes del Mendoza: Tupungato, Horcones, Vacas, Blanco, Pincheira, etc.

En esta época ya se prefiere la presa de tierra (materiales sueltos) debido a las condiciones de alteración de la roca de fundación y a la profundidad a que se encuentran partes del perfil. A juicio de la provincia, SADIP, no exploró suficientemente la fundación. Nuevas perforaciones que con esa finalidad se realizaron revelaron el mal estado de las capas basales.

Nuevos estudios

Agua y Energía contrató con EDES-AUXINI el estudio que se tituló "Desarrollo eléctrico de la región de Cuyo", concluido en octubre de 1968. El Consejo Federal de Inversiones contrató en diciembre de 1968, con Latino - Consult y Datasa, los estudios de prefactibilidad técnica y económica de un esquema de aprovechamiento del río Mendoza. Las conclusiones respecto al mismo fueron altamente satisfactorias.

Esas conclusiones y el estado de necesidad de cubrir etapas de positivo avance conducen a la celebración del convenio entre el gobierno de la provincia y Agua y Energía Eléctrica, para lograr la confección de los proyectos definitivos de las obras de aprovechamiento. En mayo de 1970 se firma finalmente un convenio entre la provincia de Mendoza y A. y E.E., para proyectar el "Complejo Aprovechamiento Múltiple Potrerillos". Se creo un comité conjunto para administrar e inspeccionar los estudios y proyectos que ahora tocan a su fin, y que han sido realizados por el Consorcio Potrerillos.

Debe destacarse que la presa de Potrerillos permitirá la regulación de prácticamente el 100 por ciento de los caudales del río, de modo que no hará falta la presa de Uspallata, y será el compensador del proyecto del Cordón del Plata, que elabora Agua y Energía, y consiste en el aprovechamiento hidroeléctrico total del río Mendoza, aguas arriba del Cerro Negro.

Vence el plazo para certificar vinos finos

El próximo viernes, vencerá el plazo a los elaboradores por cuenta de terceros o a maquila para la certificación de vinos como finos o reservas, o para fraccionar en origen.

Ello de acuerdo con la reglamentación dictada por la Intervención en el Instituto Nacional de Vitivinicultura y las normas de la Ley 21.390, que estableció el régimen de prorrateo de vinos de mesa o comunes al consumo.

La norma de la resolución Nº 177, que reglamentó la Ley 21.390, es la siguiente: "Los elaboradores por cuenta de terceros (viñateros y contratistas) que deseen denunciar volúmenes de vinos de mesa para certificar como finos o reservas y/o para fraccionar en origen, deberán presentar la declaración jurada (Formulario Nº 1520) hasta el día 10 de setiembre de 1976. Solo podrán ser incluídos en esta declaración jurada, en la columna "Fraccionamiento en origen" los elaboradores que posean registrados o registren marbetes a su nombre y cumplimenten los demás requisitos reglamentarios del régimen de fraccionamiento de vinos para terceros. Los volúmenes no fraccionados en estas condiciones y que se quieran comercializar, deberán ser volcados previamente a vinos de mesa corrientes. No se admitirá, de los elaboradores por cuenta de terceros la presentación de solicitudes para fraccionamiento en origen, vencido el plazo precedentemente indicado".

Excedentes

La Intervención en el Instituto Nacional de Vitivinicultura recuerda, asimismo, con respecto al régimen de prorrateo, el artículo 17 de la Ley 21.390. Este artículo establece: "Las personas físicas o jurídicas que incurran en infracción a la ley 21.390, sin perjuicio de las disposiciones penales que pudieran corresponderle, serán sancionadas con multa de diez mil pesos ($ 10.000) hasta quinientos mil pesos ($ 500.000) más veinte pesos ($ 20) por cada litro de vino que exceda a la cuota bimestral que le corresponda. La aplicación de estas sanciones se regirá por la Ley Nº 14.878. El pago de la multa no exime de la obligación de reponer por compra de cuotas la cantidad de vino excedida'.

Respecto a este último párrafo del artículo 17 de la ley, la reglamentación del prorrateo (la mencionada resolución 177) establece en su artículo octavo que "los inscriptos que al vencimiento del bimestre se hayan excedido en los despachos al consumo deberán reponer, en el bimestre inmediato siguiente al vencido y con compra de cuotas vigentes, los volúmenes excedidos, que pasarán automáticamente a bloqueo".

Es decir, la reposición como lo señala la ley, se debe efectuar sin perjuicio de las penalidades que correspondan.

Llega hoy un funcionario nacional

La Cámara de Mandatarios y Gestores en Trámite del Automotor y Afines de Mendoza, informó que hoy a las 9 llegará a la provincia el vicecomodoro Alberto M. Palacios, director nacional de los Registros Nacionales de la Propiedad del Automotor y Créditos Prendarios. A las 16.30 se reunirá con los mandatarios de Cuyo en el salón de actos del Colegio Notarial y a las 21, participará de una cena ofrecida por la Cámara de Mandatarios de Mendoza. Mañana, a las 10, se reunirá con los encargados de los Registros de Créditos Prendarios y a las 16, con los encargados de los Registros de la Propiedad del Automotor.

Se honrará mañana a la Virgen del Carmen de Cuyo

Mañana la histórica imagen de la Virgen del Carmen de Cuyo recibirá la veneración del pueblo de Mendoza en los solemnes cultos que se tributará a la Patrona y Generala del Ejército de los Andes y a la Patrona de la Enseñanza Primaria de la Provincia, al cumplirse un nuevo aniversario de su coronación pontificial. La fecha es coincidente con el 750º aniversario de la muerte de San Francisco y del 150º aniversario del natalicio de Fray Mamerto Esquiú.

Misa solemne

Mañana se iniciarán los cultos a las 9 con misas de comunión para los miembros de la Cofradía y fieles devotos.

A las 11, el arzobispo de Mendoza, monseñor Olimpo Santiago Maresma, oficiará misa solemne, con asistencia de las autoridades civiles, militares y eclesiásticas. En el altar mayor harán guardias de honor delegaciones de unidades de las Fuerzas Armadas y se exhibirán junto a la histórica imagen las banderas de la Argentina, Chile y Perú.

Procesión

El pueblo de Mendoza exteriorizará durante la procesión su devoción a la Patrona y Generala. La manifestación de fe dará comienzo a las 16.30, cuando la imagen venerada sea conducida desde el interior del templo hacia el atrio y desde allí al punto de partida. La columna de fieles marchará con las autoridades civiles, militares y eclesiásticas al frente. Integrarán la procesión establecimientos de enseñanza de Mendoza, congregaciones católicas y fieles en general. La concentración recorrerá las calles céntricas aledañas a la basílica y a su regreso la imagen de la Virgen que será instalada nuevamente en el atrio recibirá las honras y honores correspondientes al rango de Generala del Ejército de los Andes, por parte de los efectivos militares allí emplazados.

Homenaje oficial

Mañana a las 12, dispuesto por el Ministerio de Cultura y Educación de la Provincia, se cumplirá el homenaje que anualmente tributa la repartición escolar a la Patrona de la Enseñanza Primaria. En el altar ubicado en el segundo piso del ala Este de la Casa de Gobierno, el orador designado exaltará la fecha en presencia de docentes y delegaciones escolares.

Cultos de hoy

Hoy martes finalizará el novenario a la Virgen del Carmen, con misa a las 9; a las 10 y a las 20. Predicará el padre Luis Santiago. A las 19.30 se rezará la novena y durante la misa de las 10 visitará el templo la Escuela "Patricias Mendocinas" para rendir su homenaje a la histórica imagen.

Conferencia de prensa en la U.N.C.

El rector interventor en la Universidad Nacional de Cuyo, comodoro ingeniero Héctor Eduardo Ruiz, ha convocado a conferencia de prensa para hoy a las 17.30. Durante la reunión se referirá al estado actual de la universidad a su cargo y a los cursos preparatorios de ingreso y responderá a las preguntas que los periodistas le formulen.

La UNC implantó el curso preuniversitario para ingresar a 1º año

Por medio de una ordenanza del Rectorado, la Universidad Nacional de Cuyo ha dispuesto implantar en las facultades y escuelas superiores de su dependencia el curso preuniversitario para los aspirantes a ingreso en el año lectivo de 1977.

El curso comprenderá: clases de nivelación y revisión de conocimientos en las disciplinas que constituyen una base indispensable para la prosecución de los estudios en la carrera universitaria elegida, en no más de cuatro asignaturas; clases de iniciación en las técnicas de estudio, uso de bibliotecas, manejo de bibliografía, elaboración de fichas, resúmenes, informes y monografías; información general universitaria sobre deberes y derechos del alumno, reglamentos generales para el estudiante, servicios sociales, asistenciales, bibliotecarios y afines que ofrece la Universidad.

Inscripción

Las clases se organizarán sobre la base de un programa especial para cada asignatura; en cada una de éstas se tomarán pruebas de evaluación, que podrán ser parciales o finales, con la correspondiente calificación. Para la aprobación del curso preuniversitario se requiere la aprobación de todas las asignaturas que lo componen y para el ingreso será requisito indispensable, entre otros, tener aprobado el curso preuniversitario, cuya validez alcanza únicamente para la admisión en el año 1977.

Las facultades o escuelas superiores abrirán el periodo de inscripción para el curso preuniversitario el 1º de noviembre de 1976 y lo mantendrán hasta el 20 de diciembre de 1976, oportunidad en que se pondrán a disposición de los aspirantes los programas a que se refiere la ordenanza. El curso se desarrollará en un turno, desde el 1º de febrero al 15 de marzo de 1977. Para inscribirse, es requisito indispensable que el aspirante tenga aprobado el ciclo de enseñanza media o ser alumno del último curso de dicho ciclo, lo que deberá ser acreditado debidamente.

Fundamentos

En los fundamentos de la ordenanza se destaca que los cursos preuniversitarios tienen por objeto proveer a la mejor preparación de los aspirantes para encauzarse en los estudios superiores, familiarizarlos con el nuevo ritmo de exigencias, técnicas de estudio y modos específicos del trabajo intelectual que caracterizan la actividad académica universitaria y, desde el punto de vista de la labor docente, posibilita nivelar las diferencias que al respecto se observan en los egresados de las diversas modalidades del ciclo de enseñanza media; que el curso preuniversitario brinda la oportunidad de otorgar a los aspirantes una información que los oriente sobre los distintos aspectos de la carrera elegida, los deberes y derechos que correspondan a su estado universitario y los servicios sociales, asistenciales y de apoyo a la enseñanza que ofrece la universidad, y que la instrumentación del curso preuniversitario debe corresponder a pautas generales dadas con fines de ordenamiento, que podrán adecuarse a las particularidades de los estudios, capacidad física instalada y demás factores que configuran las características propias de las distintas unidades académicas y sus respectivas carreras.

Plenario de empresarios de AUTAM

AUTAM ha convocado a sus empresarios asociados para el plenario que se realizará hoy a partir de las 17 en la sede de Perú 955, ciudad.

De acuerdo a lo informado por la entidad, se tratará como único punto la situación originada de la falta de actualización de las tarifas del transporte público de pasajeros en el orden local.

En seguros, hay que asegurarse.
LENG ROBERTS Y CIA. (SEGUROS) LTDA.
únicos agentes de:
SAN MARTIN COMPAÑIA ARGENTINA DE SEGUROS S.A.
LBA LA BUENOS AIRES Compañia Argentina de Seguros S.A.
COMPAÑIA DE SEGUROS FENIX DEL NORTE
ESPEJO 25 · TEL. 256011 · MENDOZA
alberdi & cremaschi

El Gobernador se entrevistó con el doctor Adolfo Vicchi

Continuando con la serie de entrevistas con ex mandatarios provinciales, el gobernador de Mendoza, brigadier mayor Jorge Sixto Fernández dialogó en horas de la tarde de ayer con el doctor Adolfo Vicchi.

La primera de estas reuniones tuvo lugar el jueves último y fue con el ingeniero Francisco J. Gabrielli. En esa oportunidad el gobernador Sixto Fernández sostuvo que no debía interpretarse esta serie de reuniones como apertura política, sino como una manera de recibir la valiosa colaboración de ciudadanos que en su momento de desempeñaron al frente del Poder Ejecutivo provincial.

El brigadier mayor Fernández dialoga con el ex mandatario

Declaraciones

Al finalizar su entrevista con el gobernador, el doctor Adolfo Vicchi contestó preguntas de los periodistas que lo aguardaban.

Dijo que con el brigadier mayor Fernández había conversado sobre temas de carácter general y acerca de problemas de la provincia, como son el de las obras públicas, el riego y la vitivinicultura.

Manifestó luego su satisfacción por la forma en que se conduce el gobierno de Mendoza, ya que —dijo— ha notado un gran ánimo de dar solución de trascendencia a los distintos problemas de la región.

Con respecto a esta iniciativa del brigadier mayor Fernández de llamar a ex mandatarios provinciales la interpretó el doctor Vicchi como una medida directa y prudente que lleva implícito el deseo de conocer distintas opiniones referentes al manejo de la cosa pública y no encerrarse en un solo pensamiento.

Aclaró que habló con el Gobernador con el fin de colaborar y aportar conocimientos que faciliten la solución de los graves problemas de la Provincia, pero que ello no significaba una adhesión.

Uno de los temas abordados —agregó— fue el de riego, ya que Mendoza depende en una medida de ese elemento para su prosperidad y ampliar su superficie cultivable, que es chica en comparación con su superficie.

Adelantó a los periodistas que el gobernador Fernández está muy bien informado sobre ese particular y que el gobierno actual dará soluciones definitivas a algunos problemas, como es la construcción del dique de Potrerillos, que significa la sistematización del riego del río Mendoza, ya que hasta ahora todo lo que se hace con el agua de ese curso son obras de distribución de caudales.

Política económica

Al ser interrogado sobre la política económica encarada por el Gobierno nacional, el doctor Vicchi manifestó que la considera prudente y que está encaminada a llevar al país a un sistema económico que nunca debió abandonar y que en estos momentos permitirá a al Argentina volver a capitalizarse para ocupar el puesto de jerarquía que le corresponde.

Ante otra pregunta, declaró que fue invitado a conversar con el brigadier mayor Fernández como ex gobernador de Mendoza y estimó que en breve hará lo mismo con otros ex mandatarios. Al respecto agregó que no fue a esta reunión como político, ya que el Partido Demócrata no está en actividad política y él tampoco, por su edad y salud.

Otro tema tratado con el gobernador fue el de la política vitivinícola. Dijo el doctor Vicchi que el pensamiento del actual gobernador es sano, que busca una solución sin pérdida de riqueza. Agregó que la solución mas fácil sería una helada que nivele la producción con el consumo, pero ello no sería justo pues representaría una desgracia para muchos. Calificó al actual momento vitivinícola como grave y de difícil solución, pero volvió a expresar su confianza en el actual gobierno.

Estaba en un error

Finalmente se le preguntó su opinión con respecto al desenvolvimiento del gobierno de Mendoza. Dijo que hasta ese momento lo consideraba frenado porque no se veía la realización de ninguna obra pública de empuje y progresista y tampoco se hacían anuncios sobre el particular. Pero ahora, tras hablar con el gobernador —dijo— debo reconocer que estaba en un error. Están en estudios y consideración importantes obras y se buscan soluciones profundas a los distintos problemas de la Provincia. Esto —agregó— es algo muy positivo, máxime cuando vemos que ya nos movemos en torno a la construcción del dique de Potrerillos y del túnel carretero internacional que significara abrir un camino a los puertos del Pacífico para los productos de Mendoza.

Eligió a su reina la colectividad mallorquina

Como lo hace anualmente, la colectividad mallorquina en Mendoza honró a su patrona, la milagrosa Virgen de Lluch. Los festejos realizados con tal motivo tuvieron un epílogo especial al coronarse reina de la colectividad a María del Carmen Moreno, una hermosa hija mendocina de descendientes hispanicos.

La fiesta típica que había sido organizada por la Casa Balear y la Cofradía de la Virgen de Lluch, alcanz el entusiasmo y la adhesión esperados, ya que la gran familia mallorquina en esta tierra se hizo presente para honrar a su patrona, exaltar los sentimientos patrioticos por la recordada ciudad Palma de Mallorca y revivir asimismo danzas y canciones de las Islas Baleares.

La fiesta tuvo su feliz culminacion cuando de entre un atractivo grupo de "peyesas", fue elegida la más bonita, María del Carmen, como la soberana de la colectividad, convirtiéndose así en la primera candidata a la reina de la Hispanidad, cuyos festejos centrales tendrán lugar este año en la ciudad de San Martín. Tan pronto recibió su "llabó",

María del Carmen Moreno

parte de la vestimenta típica de una peyesa, vino a expresar sus saludos a LOS ANDES, acompañada de dos integrantes de la cofradía, señoras Catalina Castell de López Ricci y Francisco Susana Rodríguez de Lanati.

De cabellos y vivos ojos negros, el rostro de María del Carmen se adorna continuamente de una espontánea sonrisa, 22 años, perito mercantil egresada de la Escuela de Comercio Manuel Belgrano, de Godoy Cruz, la reina cursa actualmente tercer año en la Facultad de Ciencias Económicas de la UNC. "Fui la primera sorprendida por la elección, ya que ni siquiera había pensado presentarme. Pero ahora me siento orgullosa de representar a los mallorquinos".

Hija de españoles (el padre aragonés y la madre granadina, nació en Mendoza apenas un año después que sus progenitores se instalaran en esta provincia. Becada por el gobierno español, tuvo la dicha de conocer en 1972 la tierra de sus mayores y desde entonces tiene dos patrias: aquélla y la Argentina. "Mis ambiciones son recibirme lo más pronto posible y triunfar profesionalmente para poder hacer algo que deseo muchísimo: viajar".

Aclaración

En nuestras ediciones de los días viernes 3 y sábado 4 del corriente, páginas de avisos fúnebres, se ha cometido un error al asignar grado militar al señor don Alberto M. Maradona, recientemente fallecido.

El error de nuestra publicación puede atribuirse a una confusión derivada de la circunstancia de que el padre del fallecido, don Antonio Maradona, recibiera en vida el título honorífico de teniente coronel de Guardias Nacionales en mérito a valiosas donaciones que hiciera al Ejército Nacional.

Tal antecedente, reiteramos, bien puede constituir el origen de la equivocación señalada.

Comunicado

Por su parte el general de brigada, don Jorge Alberto Maradona, ha hecho público un comunicado cuyo texto es el siguiente:

"Con motivo del fallecimiento del padre del suscripto, acaecido en esta ciudad el día 2 próximo pasado y ante participaciones fúnebres publicadas en un matutino local los días 3 y 4 de setiembre, que lo nominan "suboficial mayor (RE)", cabe aclarar lo siguiente:

1º) Que don Alberto M. Maradona (M.I. Nº 3.098.893), nacido en la ciudad de San Juan, el 31 de enero de 1893), padre del firmante, no ha pertenecido a los cuadros de oficiales y/o suboficiales de ninguna de las instituciones de las Fuerzas Armadas, Fuerzas de Seguridad y policiales, ni ha recibido grado honorífico de las mismas por algún servicio especial prestado. Por ende no pudo ostentar jerarquía militar o de seguridad alguna.

"De ocurrir lo expresado en el primer párrafo, equivaldría al delito de usurpación de grado, título y honores, previsto y penado por los artículos 858 y 859 del Código de Justicia Militar y 247 bis del Código Penal de la Nación.

"2º) Su profesión fue la de perito e ingeniero agrónomo, egresado del entonces Instituto de Santa Catalina (Provincia de Buenos Aires) y luego Facultad de Agronomía de Buenos Aires, ejerciendo cargos en instituciones privadas, funciones públicas y Delegación Regional del Ministerio de Agricultura de la Nación.

"3º) De haber sido veraz la situación y jerarquía publicada, el suscripto no hubiera tenido ningún inconveniente en hacerlo conocer al ambiente donde desarrolla sus actividades y en particular a sus subalternos, por cuanto como general de la Nación, siente un profundo respeto por los miembros de las instituciones Armadas y de Seguridad, sin distinción de la jerarquía que ostenten.

"4º) La misma actitud hubiera adoptado cualquiera fuera el título adjudicado a su progenitor.

"5º) Por las razones antes expresadas ha ordenado una exhaustiva investigación para determinar y deslindar las responsabilidades y propósitos que condujeron a tales publicaciones.

Adhirió el Gobierno a los actos del "Día del Maestro"

El Ministerio de Cultura y Educación de la provincia, dio a conocer el texto de una resolución por la que se adhiere a los actos programados con motivo del "Día del Maestro", en ocasión de conmemorarse el 88º aniversario del fallecimiento de Domingo Faustino Sarmiento, organizados por la Comisión de Extensión Cultural, Bibliotecas e Informaciones del Consejo Nacional de Educación y la Casa del Maestro.

En la resolución también se establece que entre hoy y el viernes, deberán dictarse clases alusivas y realizarse trabajos de investigación y de expresión escrita y gráfica acerca de la personalidad y obra de Domingo Faustino Sarmiento, Manuel Belgrano, José Manuel Estrada, Pedro Goyena y de aquellos cuyos nombres distingan a los respectivos establecimientos.

El acto del "Día del Maestro", deberá efectuarse el viernes, en la última hora de clases de cada turno.

El programa preparado, es el siguiente:

El sábado, a las 11, misa en la Catedral de Loreto, con concurrencia de maestros, abanderados y escoltas de las escuelas de Capital y escuelas cabeceras de los departamentos de Godoy Cruz, Guaymallén y Las Heras; a las 11.30, homenaje en la plaza "Domingo Faustino Sarmiento" de Capital, de acuerdo con el siguiente detalle: Recepción de autoridades e invitados especiales; izamiento de la Bandera Nacional; Himno Nacional Argentino; Himno a Sarmiento; ofrendas florales a cargo del Ministerio de Cultura y Educación, Casa del Maestro, alumnos e Intervención Militar en S.U.T.E.; palabras a cargo de un alumno; palabras del presidente de la Casa del Maestro, señor Roberto González Parejas; alocución a cargo del ministro de Cultura y Educación, coronel Juan Esteban Echazú; canción a la Maestra Mendocina, y retiro de abanderados.

Inscriben a directores para cubrir suplencias en cargos de inspector

Por resolución del Ministerio de Cultura y Educación de la Provincia, se ha dispuesto reabrir, desde el 8 y hasta el 10 de setiembre, la inscripción de directores de escuelas, para cubrir las suplencias en categoría de inspectores de enseñanza común, educación diferenciada y educación preescolar, hasta tanto se cubran por concurso de antecedentes, méritos y oposición. Las suplencias de inspectores serán ofrecidas a directores con una antigüedad mínima de cinco años en dicho cargo como titular; efectiva prestación de servicios en la función; que hayan aprobado el concurso de antecedentes, méritos y oposición de la categoría directiva y que reúnan los requisitos establecidos en el artículo 146 del decreto 85/59, reglamentario de la ley 2476.

La tabulación de los aspirantes se hará con intervención de la Mesa Calificadora de Méritos. En oportunidad de la inscripción, los aspirantes presentarán ante la Mesa Calificadora de Méritos, con carácter de declaración jurada, los requisitos exigidos.

En coincidencia con lo dispuesto por la resolución ministerial Ng 243 y resolución Ng 516 de la Dirección General de Escuelas, al cierra de la inscripción, la Mesa Calificadora de Méritos elevará la nómina de aspirantes que reúnan la antigüedad mínima como titular, por vía jerárquica, al ministro de Cultura y Educación, quien autorizará la participación de aquellos postulantes que no registren antecedentes opuestos a los objetivos y postulados enunciados por el actual gobierno para la reorganización nacional.

Seguirán registrándose bajas temperaturas

No tuvo variación el panorama meteorológico que se viene registrando en la provincia en los últimos días y ayer, otra vez, los mendocinos tuvimos una jornada destemplada, con bajas temperaturas. Estas, según informes de los técnicos, se acentuarán hoy.

En lo que respecta a las precipitaciones níveas, fueron muy aisladas ayer, en general del tipo agua-nieve, especialmente en la capital y departamentos aledaños.

En tanto, mientras en el sur del territorio mendocino mejoraban las condiciones del tiempo, aunque con temperaturas rigurosas, en la alta montaña el cielo se mantenía cubierto con amenaza de nuevas precipitaciones. El Ferrocarril General Belgrano, a través del personal de la oficina de Movimiento, comunicó que se encontraba expedita la vía internacional y que se aguardaba que continuasen operando sin inconvenientes los convoyes de pasajeros y de carga.

De acuerdo a datos suministrados por el Servicio Meteorológico Nacional en el área del aeropuerto internacional a las 6.40 se anotó la temperatura mínima con 0 grados, en tanto que en el parque General San Martín la marca descendió a 2 grados bajo cero a las 6.10, con trazas de nieve.

Otras temperaturas mínimas en la provincia: Cristo Redentor 15 grados bajo cero; Puente del Inca, 3 grados bajo cero; Uspallata, 9 grados bajo cero, San Rafael, 1 grado bajo cero con 4 mm. de acumulación de nieve y San Carlos 4 grados bajo cero.

En el Sur

En San Rafael, cesó de nevar en las últimas horas del domingo, y en la vispera el tiempo se mantuvo inestable, pero en las horas de la tarde salió el sol, que mitigó la acción de la masa de aire polar. En General Alvear ocurrió otro tanto, y en ambos departamentos desapareció la acumulación de nieve que en su mayor intensidad superó apenas los cinco centímetros. En Malargüe también dejó de nevar, aunque la jornada se presentó muy fría y con tiempo inestable, por lo que se pensaba que el tiempo mejoraría. Aún se notaba en la jornada de ayer nieve acumulada, ya que en este departamento la altura fue de más de 10 centímetros.

En General Alvear todo indica que el temporal ya pasó, y se prevé para esta noche una fuerte helada, ya que el cielo prácticamente está limpio y hace frío.

Hielo y nieve en el camino a Potrerillos

Informó la Dirección Provincial de Vialidad, que debido a las condiciones de mal tiempo reinante en la Provincia, debe limitarse el tránsito en el tramo Cacheuta-Media Luna, en el camino a Potrerillos.

De ser necesaria la circulación deberá hacerse con precaución portando cadenas, con motivo de la acumulación de hielo y nieve, que hacen difícil el tránsito en esa zona.

Mañana es día laborable

El Ministerio de Gobierno aclaró que mañana es día laborable en todo el territorio provincial. Especificó el ministerio que, de acuerdo con la Ley Nº 4081, de fecha 6 de setiembre de 1976, se establece como único feriado provincial el 25 de julio, en homenaje del Apóstol Santiago.

Destacóse que el gobierno provincial adhiere a todos los actos conmemorativos de la festividad de la Virgen del Carmen de Cuyo.

Mercado de Valores

El Mercado de Valores de Mendoza SA informó que en su rueda Nº 2352 de la víspera se operó sobre un total de $ 3.626.296 y con los siguientes cierres: VNA segunda serie, $ 172,20; tercera serie $ 577,30, y cuarta serie, $ 357,10.

Peuser Ofrece
LIBRO ESPECIAL DE REMUNERACIONES LEY 20.744
Aprobado por el Ministerio de Trabajo
SAN MARTIN 1269 — MENDOZA
6 9 F 25277 10 9

INVITACION A UN MUNDO INEDITO DE CONFORT
Venga a admirar y disfrutar en los 1.200 MTS2. de nuestro SALON - EXPOSICION Las últimas colecciones de: ALFOMBRAS - CORTINADOS TAPICERIA Y LINEA BLANCA..

EN MELTOCUYO.. SE PUEDE..
Anticípese a la Primavera y transforme su hogar.. su oficina.. su negocio. VENGA A:
MELTOCUYO S.A.
CREADORES DE CONFORT
ADOLFO CALLE 318 SAN JOSE MENDOZA
BAC pub s.a.

Notables Rebajas
Promotor
Cervantes
ALTA CALIDAD PARA EL HOMBRE
CAMISAS desde $ 970
PULLOVERS desde $ 1.970
PANTALONES desde $ 3.170
SACOS SPORT desde $ 6.470
AMBOS desde $ 9.770
Y NOTABLES REBAJAS en toda la línea de prendas
ULTIMOS DIAS!
SAN MARTIN 1332 – MENDOZA
TAMBIEN CON crédito universal

PROPIEDADES RURALES
CARLOS ROBLES
Buenos Aires Sheraton Hotel Salón Retiro Tel.: 31-6511/6331 Int. 2952
En Salta Belgrano 759 Tel. 1-4640
DESTACA:
• 5.000 Has. en fracciones de 414 Has. cada una. Tierras planas, monte virgen, pista de aterrizaje, buen acceso, posibilidades de explotación agropecuaria integral postes-carbón. Desgravación impositiva.
UBICACION: Dto. Rivadavia Banda Sud, 40 Kms. Río Bermejo a 350 Kms. de la ciudad de Salta.
• 2.996 Has. c/Casa habitación, 150 m² cubiertos (se entrega amoblada y terminada íntegramente) con pista de aterrizaje, 60 Has. desmontadas, perforación 150.000 litros hora c/motor-bomba instalado, 20 hornos para carbón. Cualquier tipo de cultivos. Sobre estación ferrocarril. Desgravación impositiva.
UBICACION: Sobre ruta 81 a 400 kms. de la ciudad de Salta.

GRABACION ELECTRONICA DE STENCIL
ILMAQ
9 de Julio 1069 – Mendoza
2 9 F 22705 23 9 A

El precinto* amarillo tiene que ver con su bolsillo.
MANUZZO
Sí. Al exigir AGIPGAS, con precinto plástico inviolable, usted estará ahorrando muchos pesos. Porque el precinto le garantiza el peso exacto en el contenido de la garrafa y la calidad en gas envasado que sólo AGIPGAS puede brindar. Por eso, rechace toda garrafa que carezca de su precinto. Y recuerde: en una garrafa de gas envasado, el precinto AGIPGAS es sinónimo de calidad y economía.

* Precinto para envase de 15 Kg

* Precinto para envase de 10 Kg.

AgipGas
EXIJALO A NUESTRO CONCESIONARIO EXCLUSIVO: *R. MONTERO CUERVO S.A. - Avda. de Acceso 2985 - Villa Nueva - Guaymallén T. E. 62301/02 Y SU RED DE DISTRIBUIDORES AUTORIZADOS.

La cosmética, las corbatas y los revestimientos

Los viejos constructores aseguran que, tarde o temprano, todo frente debe ser pintado. Es una afirmación que, pronunciada en estos tiempos, suena a una suerte de tácita defensa contra el auge de los materiales desnudos. Ahora, dicen, están de moda los ladrillos a la vista, el hormigón a la vista, pero cuando la mugre los tapa, no hay más remedio que pintarlos...

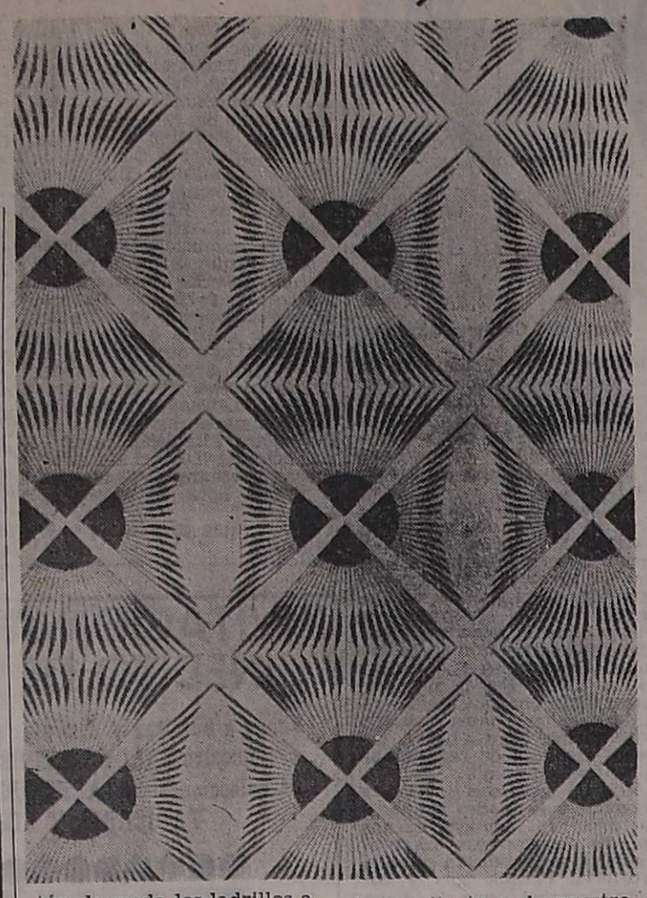

Todo esto es indudablemente cierto. Pero en el panorama que nos ofrece la arquitectura de nuestro tiempo, lo realmente importante es ubicarse en el término medio de todas las corrientes de tendencias contrapuestas.

En todos los órdenes de la vida, no solamente en construcción, vivimos presionados por una sociedad multitudinaria que ha dado en llamarse a sí misma de consumo, que nos agobia de novedades, productos, cursilerías, genialidades, todo a un mismo tiempo y a ritmo siempre más acelerado.

Reinan las contradicciones. Las chicas de hoy gustan lucir la cara lavada, sin mentiras pintadas, pero adquieren a precios superlativos todos los productos que la industria cosmética inventa para mejorar la piel, los labios y el cabello. Y para cambiar el color, también.

La manera de vestirse es cada día más informal: chombas, poleras, gamulanes y blugines. Sin embargo los escaparates nos muestran las corbatas y camisas más sofisticadas imaginables a precios que no imaginábamos.

Nada es terminante. Confesamos que somos fervientes admiradores de los pisos rojos de cerámica, de los muros de ladrillo visto, de las vigas de hormigón desnudo, con un color a tiempo nuevo, de los paramentos rústicos con terminación "bolseada", pero que en igual medida nos impacta estéticamente el azulejo decorado, los tonos pastel de la pintura sobre un muro terminado con yeso y el colorido increíble de algunos papeles pintados.

Para el embellecimiento de nuestra casa, afortunadamente, vivimos una época maravillosa, preñada de novedades y productos desconocidos por las generaciones que nos precedieron, porque aún no había nacido la era del plástico, las resinas sintéticas, los recubrimientos vinílicos, los laminados metálicos, etc.

Gracias a todos estos mágicos productos, tenemos al alcance nuestro una gama incalculable de recursos para que la casa sea funcional y coqueta. Lo importante es recurrir a la prudencia y utilizar los recursos que se nos ofrece, sabiamente.

En realidad, cuando se cantan loas a la belleza natural de los materiales desnudos, en desmedro de los revestimientos, se esgrime no poco el argumento económico. Abaratar la obra, suprimiendo revoques y revestimientos, se sostiene.

Este modo de ver las cosas, con ser cierto, es peligroso, porque si estiramos la cuerda al todo, terminamos por vivir en una caverna. Además, lo saben muy bien quienes andan en este mundillo de apilar ladrillos, eso de la economía no siempre es del todo exacto, ya que la mano de obra del ladrillo visto, como la del hormigón visto, por ejemplo, no cuesta lo mismo que la otra. Sin contar que los materiales y los encofrados tampoco son los mismos.

Con los revestimientos para los muros ocurre como con la cosmética y las corbatas. Todos sabemos que son carísimas, pero recurrimos a ellas cuando la ocasión lo obliga o cuando nos place.

El tema viene a cuento, porque últimamente tuvimos la oportunidad de admirar algunas nuevas colecciones de revestimientos vinílicos para muros, elaborados sobre tela o papel, que nos parecieron aplicables en los más diferentes ambientes y rincones.

Semejantes características ofrecen nuevas expresiones de laminados plásticos, muy indicados como imitadores de la madera, con la ventaja de su facilísima conservación. Igualmente las telas de algodón o de fibra sintética, para ser usadas no tan solo en cortinados, sino en revestimiento de muros, aprisionadas en laminados acrílicos.

Estos productos, incluso los papeles pintados vinílicos, ofrecen la ventaja de ser totalmente lavables, con lo cual suman a la belleza del colorido la practicidad de la fácil conservación.

Pueden resultar algo caros. Pero las corbatas y los coloretes no lo son menos. Y nos ofrecen la enorme ventaja de imitar a lo más bello que nuestros ojos pueden ver: la naturaleza, que se caracteriza por lo mutable. El hombre es esencialmente voluble. Se cansa de cada estación del año, que apenas dura tres meses. Es, pensamos, mucho pedirle mirar durante una vida entera los mismos ladrillos del muro del comedor, a no ser que sienta una suerte de pasión por descubrir y contar los granitos que los forman.

vivienda y Confort

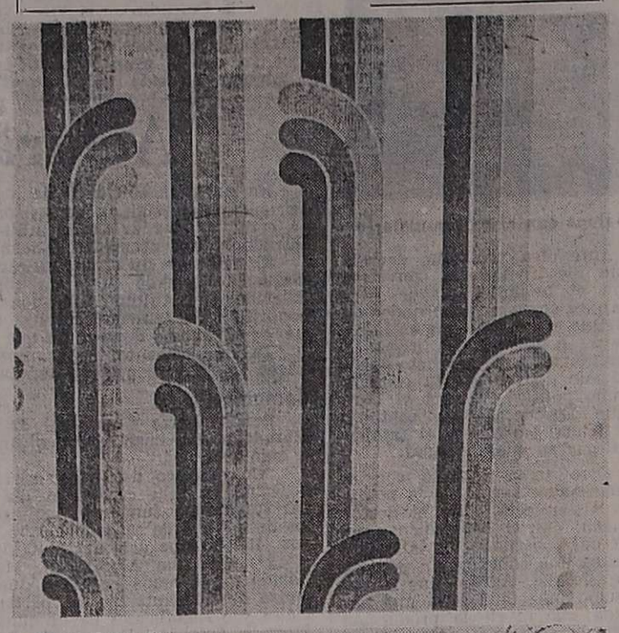

SOMECA sa
SOCIEDAD MENDOCINA DE CALEFON Y AFINES
OFERTA DEL DIA
JUEGO DE LOZA
1ª calidad, inodoro, bidet, lavatorio y columna:
$ 6.000
GRIFERIA "F. V."
Standard y cromo lluvia, lavatorio y bidet:
$ 14.500
MAGIO
ZONAS DISPONIBLES PARA SUB - AGENTES
PRECIOS ESPECIALES A EMPRESAS CONSTRUCTORAS Y REVENDEDORES
URQUIZA 357 TEL. 250158
Y PARAGUAY 2532/44
MENDOZA
7|9|F|7|9

Piso Esmaltado Zirconizado Sevilla
Planes de 5-8 y 10 meses
SCALA
Gutiérrez 492 esq. Chile.
Tel. 252537 - Mza.
7|9|F|7|9

TOLDOS DE ALUMINIO CUYO
BELGRANO 1286 - TEL. 220217
GODOY CRUZ

Al mejor precio y en solo 24 hs. agregue un ambiente más en su hogar. Garantía escrita.
Fabricamos cortinas americanas y herrería en general
FINANCIACION
Solicite técnico sin compromiso

Esta es la casa del futuro

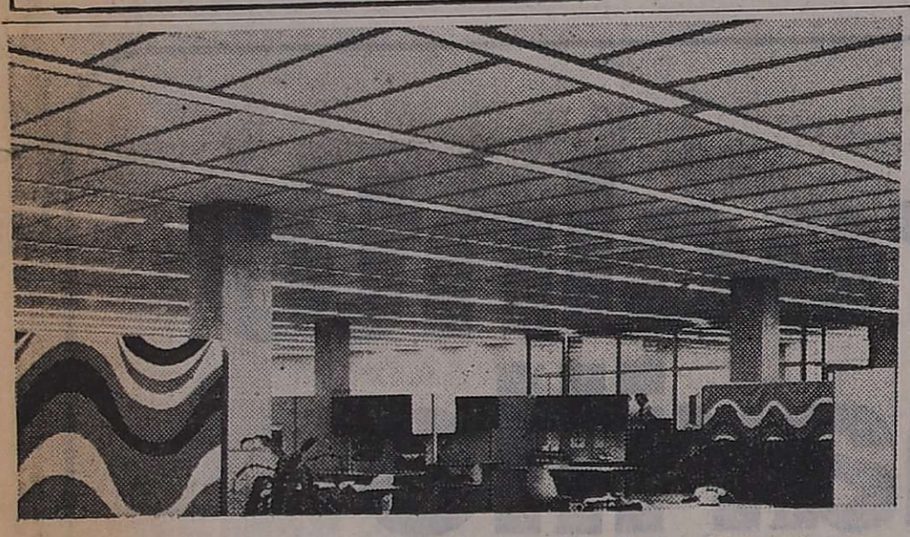

Spanacustic se instala en menos tiempo que otros cielorrasos. Y tiene muchas ventajas más.
Las placas de fibra de vidrio Spanacustic se colocan sobre una sencilla estructura de aluminio, reduciendo el tiempo de instalación a unas pocas horas.
Es aislante térmico, absorbente acústico e incombustible. No le afecta la humedad.
Elimina el goteo de los techos metálicos. Y no requiere ninguna clase de mantenimiento.
Manvilglas
Distribuidor exclusivo en Mendoza:
Deniel
San Martín 1024 y sucursales
Tel. 292233 - 292257
Instalamos con personal capacitado
Asesoramiento gratuito

ALFOMBRAMOS DE PARED A PARED
CON LAS MEJORES MARCAS Y LOS MEJORES PRECIOS
VARIEDAD EN ALFOMBRAS INDIVIDUALES.
CARPET HOUSE
Rufino Ortega 173
Teléf. 244964
MAGIO

Nuevo tiempo en CORTINAS AMERICANAS
Cabezal Metálico

SISTEMA DRH
Otra muestra del alto grado de la tecnificación de nuestra industria. Nuevo, muy nuevo. suave mecanismo.!
Pídalo a su cortinero amigo.
Fabricante
DINO CONTE
CORONEL PLAZA 601
Tel. 256965 - Mza.
1 pagés

SANITARIOS
GULLO
LOZA BAÑO CAPEA
Blanco 3 P. . . $ 3.900
Blanco 4 P. . . $ 4.900
Color 4 P. . . . $ 7.900
Bicolor 4 P. . . $ 8.900
GRIFERIA CROMO F.V.
Lluvia . . . . . $ 3.100
Bide . . . . . $ 4.300
Lavatorio . . . $ 3.900
Cocina . . . . . $ 4.500
Gral. Paz y Chile, Mendoza
Santa María de Oro 371
LUJAN DE CUYO
7|9|F|25867|7|9

MEZCLA ADHESIVA
KLAUKOL
PARA LA COLOCACION DE PISOS AZULEJOS Y REVESTIMIENTOS
no es necesario mojar paredes ni revestimientos
Material aprobado por la Subsecretaría de Viviendas dep. MBS e INTI
EN VENTA EN LAS BUENAS CASAS DEL RAMO
REPRESENTANTE ZONA CUYO: PRODYMAQ S.C.
E. CARRIEGO 1051 — TELEFONO 225236
GODOY CRUZ - MENDOZA
7|9|F|7|9

ROBERTO DEVESA
APORTANDO TAMBIEN TECNOLOGIA DE AVANZADA A LA CONSTRUCCION y profesionales.
con ILUM (ILUMINACION INTEGRAL)
TECNITECH SISTEMAS ESPECIALES DE IMPERMEABILIZACION
VISITE NUESTRO NUEVO LOCAL DE EXPOSICION Y VENTAS
SOLICITE UN VENDEDOR
Guillermo Molina 81. - Tel. 290361 - Dorrego. Gllen. Mza.

vitrogres cerámicos ALASSIO
CAÑERIAS
ARTEFACTOS SANITARIOS
DESAGÜES
TUBOS PASACABLES
PILETAS Y DEPOSITOS
EL VIDRIADO INTERIOR Y EXTERIOR DE LOS CAÑOS ASEGURA:
- Resistencia a los ácidos arrastrados por el líquido cloacal o industrial.
- Resistencia a la erosión de las tierras y aguas subterráneas.

EL MATERIAL ALTAMENTE COMPACTO, SIN POROS, ASEGURA:
- La más alta resistencia a la rotura por las cargas de tierra y tráfico.
- La mínima capacidad de absorción, impide la entrada de agua de la napa y mantiene íntegra su capacidad de desagüe.

fabricados en gres ceramico ... para siempre
REPRESENTANTE EXCLUSIVO:
Fibroeste
DISTRIBUIDORA
AV. SAN MARTIN SUR 1220 GODOY CRUZ - MZA. TEL. 223462
PRIMITIVO DE LA RETA 681 MENDOZA TEL. 249066

LE OFRECEMOS LOS MEJORES SERVICIOS!

EN HIERROS
- HIERRO REDONDO PARA CONSTRUCCION
- PERFILES DE HIERRO: REDONDO, ANGULOS, PLANCHUELAS ELES, TES, IPN, UPN, NORMAL Y AMERICANO.
- CHAPAS HIERRO GRUESAS Y FINAS
- CHAPAS GALVANIZADAS CANALETA Y LISA
- CAÑOS NEGROS Y GALVANIZADOS - ACCESORIOS
- ALAMBRES - ELECTRODOS
- CHAPAS CANALETA - DOBLECRESTA - TRAPEZOIDAL Y PERFILES DE ALUMINIO "KAISER"
- CABLES DE ACERO

Y EN SANITARIOS
- BAÑADERAS Y ARTEFACTOS DE LOZA BLANCOS Y DE COLOR
- BRONCERIA - PILETAS Y MESADAS ACERO INOXIDABLE, HIERRO FUNDIDO ESMALTADO - GREES
- CAÑOS Y ACCESORIOS HIERRO FUNDIDO, HORMIGON COMPRIMIDO E HIDROBRONZ - TUBOS FLEXIBLES ALUMINIO WESTAFORM.
- PLOMO Y ACCESORIOS - SOLDADURAS
- REVESTIMIENTOS - CAÑOS FIBROCEMENTO - PVC Y POLIETILENO

HIERROMAT
Presta Servicio al País que se Construye
RIOJA 1150 - TEL. 247972 - 243961 - 246821-CIUDAD
MITRE Y EMILIO CIVIT (GUAYMALLEN) - TEL. 258492 - 251635.
EN SAN RAFAEL: Av. MITRE 826 TEL. 22613 - 24455
EN SAN JUAN GRAL. ACHA 588 SUR TEL. 24279 - 24742

si es phonex mendoza es un phonex original
porque phonex está en mendoza sólo en roberto devesa
PHONEX-MENDOZA, para que aquellos que proyectan y construyen tengan su PHONEX ORIGINAL rápida y directamente, con todo el apoyo logístico y tecnológico que sólo PHONEX puede dar.
Cielorrasos, revestimientos, paneles solares.
No hay producto que se les compare en diseño, calidad, perdurabilidad y terminación.
Para aquellos que saben, el prestigio de la línea PHONEX está bien y lealmente ganado -como su liderazgo en el mercado- a fuerza de tecnología y calidad exclusivas, de innovación constante.
PHONEX-MENDOZA: por prestigio de marca y garantía de producto
un phonex original no tiene competencia.
Cielorrasos - Revestimientos
Paneles Solares
phonex - mendoza: en roberto devesa
Guillermo Molina 81, Dorrego, Guaymallen.
Tel. 290361
LAURIA Y ASOC.

"Summa" 100

La revista "Summa", que se edita en la Capital Federal desde 1963 para satisfacer las inquietudes informativas de los temas relacionados con la arquitectura, la tecnología y el diseño, ha alcanzado su número 100.

Es grato destacar que en las 212 páginas de la referida edición, dando la razón a quienes le otorgaron premios internacionales por su alto valor editorial, reafirma sus virtudes de seriedad e idoneidad, proporcionando al lector —promordialmente al profesional— una detalladísima información de todo lo realizado en nuestro país entre 1963 y 1975 en relación con la construcción, en los vitales rubros vivienda, salud y educación.

Además el índice contiene, en relación con la infraestructura energética, un balance general 1963 - 1972 en cuanto a petróleo, energía hidroeléctrica y nuclear se refiere.

En cuanto a vivienda, el trabajo de investigación escapa al perímetro de nuestro país para apuntar a realidades poco conocidas de otras naciones de América Latina, como Perú, Uruguay y Chile.

El déficit habitacional

En Zambia ayudan a quienes construyen su propia casa

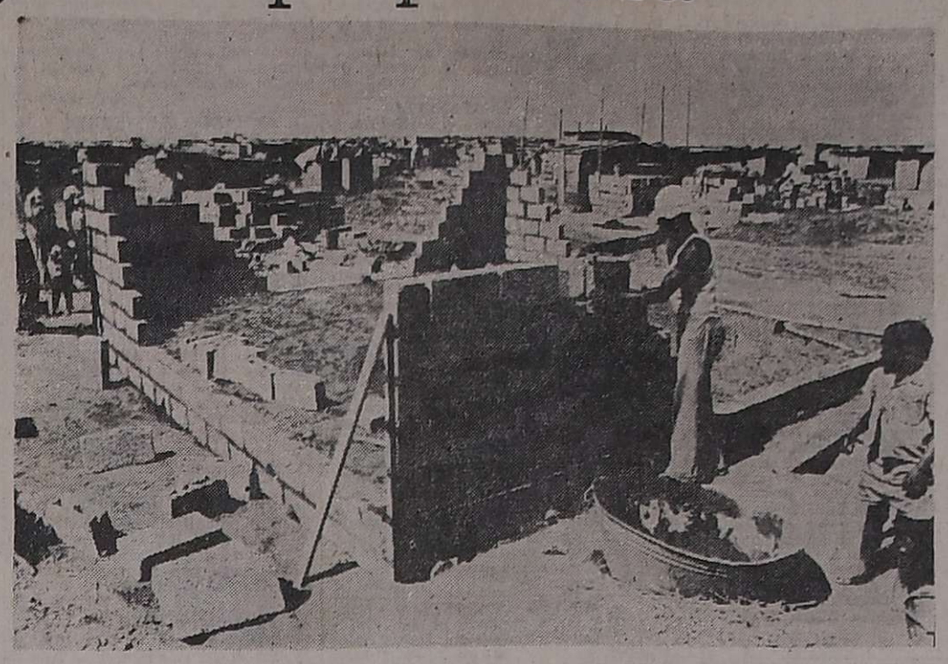

Zambia constituye un ejemplo interesante de país en el que la política de la vivienda evoluciona hacia una mayor participación de los habitantes, y en particular de los recién llegados a las zonas urbanas, en la construcción de sus propias casas.

Después del acceso del país a la independencia, en 1964, la población urbana se duplicó y llegó, en 1969, a 1 millón 130.000 habitantes, o sea, 29 por ciento de la población total. Durante ese período, la cantidad de recién llegados a las zonas urbanas y habitantes de las "villas miseria", se duplicó cada tres o cuatro años.

Pese a las condiciones miserables en las que viven, esas personas dieron pruebas de notables dotes de iniciativa y de gran cohesión. Algunos urbanistas consideran, con razón, que los recién llegados a las zonas urbanas, que forman con frecuencia la población de esas barriadas o "villas miseria" son en cierto modo precursores que facilitan el paso de la vida rural a la existencia ciudadana. No sólo adquieren actitudes y capacidades muy diferentes de las de la gente de campo sino que también cambian los motivos que los mueven.

A menudo se cree erróneamente que esas personas no trabajan. Pero una encuesta de la Organización Internacional del Trabajo realizada en diferentes lugares del mundo muestra que en las "villas miseria", el porcentaje de jefes de familia que trabajan llega hasta 90 %. Muchos de ellos lo hacen por cuenta propia, ejerciendo oficios que requieren mano de obra numerosa y hacen uso de recursos locales. Ese sector tradicional es muy competitivo y produce bienes y servicios al alcance de la mayoría de los habitantes. Aunque las sumas de dinero que pone en circulación son poco importantes, desempeña un papel fundamental, por cuanto permite crear empleos, proporciona bienes y servicios relativamente baratos, y desarrolla técnicas y capacidades esenciales para una promoción social.

Esos campamentos formados por los ocupantes ilegales de los terrenos son también un buen ejemplo de la capacidad de los más pobres a alojarse gracias a sus propios esfuerzos. Si bien el confort de esos alojamientos deja mucho que desear al principio, su ritmo de construcción es cinco veces más alto que el de las viviendas edificadas por los servicios públicos. La mayoría están ocupados por sus propietarios, que incesantemente procuran mejorarlos, ayudándose mutuamente y trabajando los fines de semana y por las noches. Las encuestas efectuadas en esas barriadas muestran que en unos pocos años los techos de zinc remplazarán los techos de paja y el cemento las paredes de adobe. Al mismo tiempo, los propietarios van agregando nuevas piezas.

A mediados de los años 1960-1970, Zambia comenzó a acondicionar la primera parte de una serie de terrenos baldíos dotados de un mínimo de servicios, puesto que los recursos del país no bastaban para proporcionar a cada familia un alojamiento que respondiese a las normas comerciales. Al mismo tiempo, las autoridades anunciaron una política de mejoramiento de las barriadas existentes para enfrentar el problema de esas personas que, en 1972, representaban aproximadamente un tercio de la población urbana.

La ayuda del Banco Mundial

En 1973, Zambia recurrió al Banco Mundial para obtener ayuda a fin de financiar su programa de mejoramiento del hábitat. El proyecto establecido concernía 30.000 viviendas, o sea, aproximadamente 40 por ciento de la población total de Lusaka, la capital. El costo se estimaba en unos 40.000.000 de dólares. Comenzada a fines de 1974, la renovación de la primera "villa miseria" debía finalizar en 1976.

La zona del proyecto fue equipada con diversos servicios (carreteras, alcantarillado., etc.). Los habitantes tendrán escuelas, dispensarios y centros comunitarios, donde se organizarán también guarderías infantiles y cursos para adultos. Por otra parte, y a fin de darles una seguridad de ocupación del suelo, se facilitará un alquiler de 30 años a cada jefe de familia instalado en la zona y se concederá préstamos modestos para la compra de materiales destinados a mejorar su alojamiento.

Ese alquiler de una duración de 30 años es una idea nueva en Zambia. Para aplicarla fue necesario establecer una legislación especial. El procedimiento es el siguiente. En primer término, mediante una fotografía aérea, se traza un plano de la zona que se acondicionará, en el que se indican las futuras carreteras y la utilización prevista de los suelos. Cada parcela habitada se designa con un número. La cual no se puede construir. Cada vivienda lleva un número pintado en la fachada y los propietarios reciben una tarjeta de residente. Dichos propietarios pueden entonces hacer un pedido de alquiler por 30 años a los servicios municipales.

Ese sistema de registro representa un régimen de aprovechamiento del suelo flexible, sencillo y barato a la vez.

Para conservar a cada colonia su carácter propio, los planificadores se esfuerzan por no modificar la topografía y respetar la utilización primitiva de las parcelas. En la medida de lo posible, se procura no desplazar a las familias. Pero cuando los trabajos de infraestructura o una densidad de población muy fuerte lo hace indispensable, se las instala en terrenos libres situados en la periferia de la zona de acondicionamiento.

La participación

Durante la primera parte de los trabajos sólo se previó facilitar los servicios colectivos esenciales, excluyendo todo equipo individual. Pero las canalizaciones de agua tienen una capacidad suficiente para permitir tales equipos. Más adelante (probablemente en los cinco a diez años próximos) se ha previsto hacerlo.

La participación del público es un elemento importante del proyecto de Zambia. Los habitantes reciben explicaciones detalladas sobre las ventajas y los objetivos de la renovación; se les muestra en los planos los trabajos de infraestructura y los equipos sociales previstos. Para que esos planos sean más explícitos, los expertos acompañan a los representantes de la comunidad a la zona y les indican el recorrido previsto de las carreteras y de los conductos de agua. A veces los habitantes no están conformes con los planos y proponen modificaciones, que son aceptadas.

Hasta hoy, el realojamiento de la familia no ha suscitado dificultades. Los servicios públicos hacen la mudanza y conceden préstamos para la compra de los materiales de construcción necesarios. Gracias a esas facilidades y a la asistencia técnica, en la periferia de las zonas de acondicionamiento se están edificando rápidamente nuevas construcciones. De aquí a 1978 habrá 7.500 construcciones de este tipo, lo que permitirá enfrentar el crecimiento demográfico.

La renovación de la primera "villa miseria" que tiene unos 40.000 habitantes, terminará este año. Los trabajos podrán comenzar entonces en otra zona, destinada a alojar 50.000 personas. Al mismo tiempo, unas 4.500 parcelas, con alimentación individual de agua y alcantarillado, serán acondicionadas en Lusaka y en sus alrededores.

vivienda y Confort

Vivienda solar en París

La más importante de las manifestaciones francesas destinadas al gran público, la Feria de París, recibió durante quince días del mes de mayo más de un millón de visitantes. Vitrina y barómetro a la vez, esta gigantesca exposición de 205.000 metros cuadrados, reunió a 2.691 expositores, 800 de los cuales eran extranjeros provenientes de 83 países.

En 1976, la Feria de París festejó sus 65 años. Destacamos en particular el famoso concurso Lépine, gracias al cual fueron presentadas al público por primera vez algunas invenciones francesas, como la lapicera-bolígrafo del barón Bich. Este año, los inventores asistieron puntualmente a la cita, lo que les permitió a menudo vender sus patentes a industriales capaces de comercializar sus inventos; citemos algunos ejemplos: un nuevo dispositivo de seguridad eléctrica que detecta los defectos de aislamiento, una máquina calculadora para ciegos que emplea el sistema Braille, un motor hidráulico, un lava faros para automóviles, una valija carpa para los que parten a la aventura, un enchufe de corriente eléctrica inofensivo para los niños, etc.

No obstante, en la Feria de París las innovaciones no se reducen al concurso Lépine. En el Salón de la Casa Individual fue presentada una casa solar, donde la iluminación y la electricidad son provistas mediantes aerogeneradores, mientras que captadores solares aportan el 60% de las necesidades de calefacción y 300 litros de agua a 50º por día. Siempre con la preocupación de ahorrar energía, se expuso un generador de 23 metros que brinda la electricidad necesaria al bombeo del agua del estanque instalado en el propio stand.

En el Salón de la Vivienda y del Confort Hogareño, los nuevos dispositivos para el agua fueron muy apreciados ya que permiten eliminar los elementos calcáreos, filtran y desodorizan el agua, al tiempo que aseguran la fijación de las materias orgánicas que contiene. Otra atracción fue el papel revolucionario para las paredes que permite renovar la decoración sin necesidad de lavar o de raspar. Permite pegar o despegar tantos papeles como se desee. También merecen ser subrayalas casas en "kit" para los propietarios habilidosos y económicos y también las nuevas fórmulas de vacaciones que proponía este año el Salón del Turismo para una mayor calidad de la vida: vacaciones en la granja o en albergues rurales en todos los rincones de Francia.

Ensayan ladrillos atérmicos

En los últimos tiempos la industria especializada en aportar elementos destinados al perfeccionamiento constructivo de los edificios, está empeñada en lograr materiales que de alguna manera mejoren las condiciones de aislación térmica de los mismos, ya que la necesidad de ahorrar combustible se torna cada día más necesaria.

Noticias procedentes de Alemania Federal nos hacen saber que el ingeniero Franz Hinse, de Coblenza, ha inventado, y patentado en varios países, un tipo de ladrillo completamente revolucionario, que se diferencia de los demás incluso por el tamaño y la forma, ya que mide 50 por 25 x 25 centímetros, y lleva incorporado en su interior planchas de estiropor, al solo efecto de incrementar su capacidad aislante.

Aparte de reducir notablemente el gasto de calefacción de los edificios que lo utilizan (casi el 50%), su empleo ahorra notablemente el monto de la mano de obra, ya que estos ladrillos prácticamente se apilan uno sobre otro sin elementos húmedos de unión, cuidando únicamente que coincidan los agujeros, ya que por ellos se introduce luego el hierro y el hormigón o concreto.

? visitó nuestra exposición permanente del mueble
WROBEL
ESTILO EN MOBILIARIOS
Avda. España 1220
Mendoza Tel. 232750
CREDITOS LIBRES

TOLDOS de ALUMINIO
TOLPAT
DESDE 1965
ERNESTO L. PATTINI
MANUEL MORENO 333 - G. CRUZ
MENDOZA - TELEFONO 220995
(San Martín al 300)
7|9|C|454|7|9

PAPELES PINTADOS
VINILICOS
LAVABLES
F.P.P.
Pinturerias VIDAL
MENDOZA - SAN JUAN
RIVADAVIA - SAN MARTIN

parquet
PEDRO BAJDA e HIJOS
BENAVENTE 4325
Tel. 261627
VILLA NUEVA
GUAYMALLEN
MENDOZA
BAC pub. S.A.

ESTUFAS-CHIMENEAS
de cobre - hierro
a leña y gas
Artesanía en General
Cuperfi
SAN MARTIN 1786
Tel. 292197 - Godoy Cruz

KVA ARGENTINA
• MATERIALES ELECTRICOS
• FERRETERIA INDUSTRIAL
SALTA 1453/62 - TEL. 218224
SUC. SAN MARTIN, SARMIENTO 286
TEL. 21381.
7|9|F|7|28|9|A

GIRO S.A. maderas
Videla Castillo 289
Las Heras - Tel. 230068
Realizamos trabajos especiales en madera para la industria de la construcción.
CEDROS - TERCIADOS - CHAPAS - MACHIMBRES - LENGA FUEGUINA.
VISITE NUESTRO NUEVO LOCAL

CASA Forconi
MATERIALES de CONSTRUCCION, FERRETERIA, SANITARIOS, ELECTRICIDAD, PINTURA
ECONOMIA y STOCK .! en eso estamos
MINGITORIO mural "Pilcomayo" .....$ 12.000
PALAS de paliar, acero forjado .....$ 1.200
BROCHAS para blanqueo 1era. calidad ...$ 750
PULVERIZADORES "Potente"; de bronce, 3 litros..... $ 4.200
Somos DISTRIBUIDORES oficiales de AZULEJOS "SAN LORENZO" toda la línea • Accesorios y lozas FERRUM
Tenemos toda la línea DEKOR
Pentagrés (paladium - piso)
Pinturas ALBA - DUPERIAL - CREMAR
Herramientas "GHERARDI y CASILDENSE
TROPERO SOSA 81 - Mza.
entre Pueyrredón y Luzuriaga, 5ta. Sección. Tel. 243857

compañía integral de limpieza
• ALFOMBRAS
• PISOS ALFOMBRADOS
• JUEGOS DE LIVING
• GARANTIA • SERIEDAD • RESPONSABILIDAD
TEL. 220283

Bienvenidos! CAMEA
DINO CONTE
Fabricantes en Mendoza para todo el país de las nuevas
CORTINAS AMERICANAS
Sistema DRH
saluda y da la bienvenida a funcionarios, técnicos y colaboradores de CAMEA s.a.
Dino Conte - CORONEL PLAZA 601 - Tel. 256965

GABI REVESTIMIENTOS
Tiene lo que Ud. necesita en:
PISOS: Cerámicos, goma, alfombras y parquet
AZULEJOS: decorados con modelos propios
REVESTIMIENTOS: Vinílicos, madera, metal y Glasiris
PUERTAS PLEGADIZAS | GRIFERIA ARTESANAL
CIELORRASOS | CORTINAS
Vea exposición en
PATRICIAS MENDOCINAS 915 - T. E. 292087 - MENDOZA
7|9|F|25472|7|9

CAMEA S.A.I.C.
el nombre de nuestro aluminio.
El metal del presente para construir el futuro.
CASA DEL ALUMINIO S. A.
25 de Mayo 1626 - Mza. - Tel. 214978
COMASIDER S. A.
Rojas 1055 esq. Sarmiento - Puente Olive - Godoy Cruz - Tel. 222300
METALES GODOY CRUZ S.R.L.
Carola Lorenzini 48 - Godoy Cruz - Tel. 226147
Se complacen en anunciar la serie de conferencias sobre la aplicación del Aluminio en la construcción que efectuarán técnicos de la firma CAMEA S. A.
PROGRAMA DE REUNIONES
* Martes 7 de setiembre a las 20
Charla de salón para talleristas y galponeros.
* Miércoles 8 de setiembre a las 20
Charla de salón para profesionales, empresas y funcionarios
* Jueves 9 de setiembre
Conferencia en la Universidad TECNOLOGICA NACIONAL
Tema: EL ALUMINIO EN LA CONSTRUCCION.
* Viernes 10 de setiembre
Conferencia en la Facultad de Arquitectura.
Tema: EL ALUMINIO EN LA CONSTRUCCION
CAMEA
el nombre de nuestro aluminio.
t. pagés

Para Comprar Barato..!
Sanitarios GRIMA
Ofertas Especiales

CALEFON 14 lts. gas natural	$	19.500
ESTUFA a Cuarzo de lujo	$	3.300
JUEGO DE BAÑO, loza blanca. Compuesto de inodoro, bidet y lavatorio	$	4.800
CAMPANA de Lujo, frente acero, con luz y extractor	$	9.500
BOTIQUIN 3 cuerpos, de fórmica - lujo	$	4.900
COCINA 3 quemadores y parrilla	$	9.500
BOTIQUIN 1 Cuerpo	$	950
ESTAÑO 33% "Solis", el kilo	$	150
PLOMO El kilo	$	850
RUBEROID Nº 15	$	9.000
JUEGO LOZA De color, 1ª calidad	$	1.200

AMOBLAMIENTOS PARA COCINA
AZULEJOS "SAN LORENZO" - LOZA Y ACCESORIOS "FERRUM" Y TODA LA LINEA DE MATERIALES PARA LA CONSTRUCCION
EXPOSICION - VENTAS
Urquiza y Montecaseros. T. 253842 y 251206
5|9|F|26|9-DA

BALDOSAS DE MARMOL PURO
Lo más suntuoso, bello y duradero
Vea y adquiera esta maravilla en
sagitario aserradero de marmol
MAZA 1405
GENERAL GUTIERREZ
MENDOZA
de Giandana e hijo
roma

placares y modulares a medida
PRECIOS ESPECIALES A BARRIOS
FABRICA Espacio
RIVADAVIA 875 • LAS HERAS
TEL. 226108
facilidades

Techos para Viviendas
Consulte en Malamud y téngalos hoy con Gang Nail
Ahorre madera y dinero. Ahorre tiempo y problemas. Con las Cabriadas Gang Nail, en 2 horas, 2 hombres pueden realizar el montaje de la estructura de un techo, cualquiera sea su forma o modelo.
Malamud/El Aserradero. Adolfo Calle 440 Guaymallén Mendoza - Tel. 29-3339
Apsa

AVISOS FUNEBRES

SEPELIOS

✝

LUIS PASCUAL

Q. E. P. D.

Falleció el 6-IX-1976

Su esposa: Dominga Gago, sus hijos: Luis, Ovidio, Nélida, Juan y Oscar Pascual, hijos políticos: Celio Vallerino, Salvador Alonso, Yolanda Larrea y Syrley Melchor, Susana Martín, nietos y demás familiares, participan su fallecimiento e invitan al sepelio de sus restos al cementerio de La Dormida a las 11 hs. Casa de duelo Calle Belgrano s/n. La Dormida, Servicio: Cocheria Juan Alarcón e hijos, Junín.

7|9|F|99621|7|9

✝ **LUIS PASCUAL. - Q. E. P. D. - Falleció el 6-IX-1976.** - Su hermano político: Manuel Carmona y Justa Gago de Carmona sus sobrinos: Manuela, Elena Irma, Olga Hilda, Benjamín, Aldo y José Carmona, sus sobrinos políticos: Wulli Musseri, Américo Ferrario, Reyneri Salvarredi, Guillermina Orlandi y Trinidad Lorca, participan su fallecimiento e invitan al sepelio de sus restos.

7|9|F|99622|7|9

✝ **LUIS PASCUAL. - Q. E. P. D. - Falleció el 6-IX-1976.** - Su hermano político: Ramón Gago y Francisca Fernández de Gago, sus sobrinos: Antonio, Alfredo y Graciela Gago, participan con pesar su fallecimiento e invitan al sepelio de sus restos.

7|9|F|99622|7|9

✝ **LUIS PASCUAL. - Q. E. P. D. - Falleció el 6-IX-1976.** - Antonio Melchor y Hortencia Pradel de Melchor; sus hijos: Angel Peralta, Nancy Melchor, Carlos Washington Melchor, Iris Bassi, Aldo Barroso, Eugenia Melchor, Juan Fernando Castro, Susana Melchor, Julio Melchor, Alicia Cueto y María Elena Melchor, participan el fallecimiento del padre de su hijo y hermano político Juan Pascual e invitan al sepelio de sus restos.

7|9|F|99622|7|9

✝ **LUIS PASCUAL. - Q. E. P. D. - Falleció el 6-IX-1976.** - Sus hermanos políticos: Manuel Carmona, Justa Gago de Carmona e hijos, Román Gago y Francisca de Gago e hijos, sus sobrinos: Rodolfo Nuarte, Elena de Nuarte, Amelia San Sebastian de Gelado, Miguel Fernández, Adela de Fernández, Jorge Gelado, Irma de Gelado, Héctor Gelado y Aurelia Sánchez de Gelado, participan su fallecimiento y elevan una oración a su memoria.

7|9|F|99620|7|9

✝ **LUIS PASCUAL. - Q. E. P. D. - Falleció el 6-IX-1976.** - Amelia San Sevastián de Gelado e hijos y Héctor Gelado y fila., participan su fallecimiento e invitan al sepelio de sus restos.

7|9|F|99622|7|9

✝ **LUIS PASCUAL. - Q. E. P. D. - Falleció el 6-IX-1976.** - Gerardo Idilio Sánchez y fila., participan con profundo dolor su fallecimiento e invitan al sepelio de sus restos.

7|9|F|99620|7|9

✝

JOSE ALMA

Q. E. P. D.

Falleció el 6-IX-1976.

C.A.S.R. y B.P.

Su esposa: María Antonia Nicosia; hijos: Salvador, Domingo, Sara, Serafina, Anita y Luisa; hijos políticos: Angela Marcuzzi, Alicia Gatto, José Rivas, Carlos Saracco, y Delfín Moreno; hermanos políticos, sobrinos, nietos, bisnieto y demás deudos participan su fallecimiento e invitan al sepelio hoy a las 17, cementerio de Guaymallén. Casa de duelo: Alvarez Condarco 2030. - San José. Servicio: Boschín Hnos. Villa Nueva.

7|9|F|99630|7|9

✝ **JOSE ALMA - Q. E. P. D. - Falleció el 6-IX-76. - C.A.S.R. y B.P.** - Sus hermanos políticos: Salvador Nicosia y Elena Carelli de Nicosia; sus sobrinos: Clide, Luis y Carlos Nicosia; José Blondolillo, Marisol Zamorano de Nicosia y Suraya Matrabassi de Nicosia participan con pesar su fallecimiento e invitan al sepelio de sus restos.

7|9|F|99631|7|9

✝ **JOSE ALMA. - Q. E. P. D. - Falleció el 6 - IX - 1976.** - Su hermana política: Cayetana Muscia de Alma; sus sobrinos: José Cayetano, Roque Victorio (ausente), Rosario A. de Marabini, Josefa A. de Paris, participan su fallecimiento e invitan al sepelio de sus restos.

7|9|C|118|7|9

✝ **JOSE ALMA. - Q.E.P.D. Falleció el 6-IX-76.** - Los vecinos y amigos de sus hijas y familiares Nahil y Nimer Ammar; Antonio Calero y fila.; José Deliberto y fila., Francisca Leiva y fila.,; Pascual L. Laspada y fila., Hugo Clavero y fila., participan con gran pesar su fallecimiento e invitan al sepelio de sus restos.

7|9|C|061|7|9

✝ **JOSE ALMA - Q. E. P. D. - Falleció el 6-IX-76. - C.A.S.R. y B.P.** - Los vecinos y amigos de sus hijos: Fina y José, flias. de Boggio y Sabattini, Sánchez, Loza, Papa y Gómez, participan con pesar su fallecimiento e invitan al sepelio de sus restos.

7|9|C|110|7|9

✝ **JOSE ALMA - Q. E. P. D. - Falleció el 6-IX-76. - C.A.S.R. y B.P.** - Sus vecinos: Mario Puebla, Carlos Olmedo, Juan Fernández, Jorge Berríos, Galo Quintero, Celia de Laurito, Cristóbal y Salvador Berjanga, Margarita de Camps, Juan Calderón, Francisco Ochoa, y sus respectivas familias, participan con profundo dolor su fallecimiento e invitan al sepelio de sus restos.

7|9|C|108|7|9

✝

FELIX ARMANDO CRUZ

Q. E. P. D.

Falleció el 6-IX-1976

Su esposa: Antonia Baizan de Cruz; hijos: Jorge Cruz y Norma de Barea, hijo político: Isidoro Barea, nietecito: José Armando Barea, padre político: Pedro Baizan, hermanos políticos: Pedro Baizan, Antonia B. de García, Olga M. de Baizan, sobrinos: Pedro y Gladys Baizan, Silvia de Baizan y demás familiares, participan su fallecimiento e invitan al sepelio hoy 11 hs. en el cementerio de la Capital. Casa de duelo: Eduardo Wilde 3758, Barrio UNIMEV, Guaymallén. Servicio: cochería Valverde, San Martín 2701, Mza.

7|9|F|99624|7|9

✝ **ARMANDO CRUZ. - Q.E.P.D. - Falleció el 6-IX-76.** - El personal de D.A.M.S.U. participa el fallecimiento del esposo de su ex compañera de trabajo, señora Antonia Baizán e invita al sepelio de sus restos.

7|9|C|950|7|9

✝ **ARMANDO CRUZ. - Q.E.P.D. - Falleció el 6-IX-76.** - Sus amigos: Enrique Seltzer, María Esther Renallas, Rolando Angel Zisa y Angela Scarinzi de Zisa, participan con profundo pesar su fallecimiento e invitan al sepelio de sus restos.

7|9|C|958|7|9

✝ **ARMANDO CRUZ. - Q.E.P.D. - Falleció el 6-IX-76.** - El personal de Gruniel S.A. participa el fallecimiento del padre político de su compañero Isidoro Barea, e invita al sepelio de sus restos.

7|9|F|25820|7|9

✝ **ARMANDO CRUZ - Q.E.P.D. - Falleció el 6-IX-76** - El Directorio y gerentes de Gruniel S.A. participan el fallecimiento del señor padre político del señor Isidoro Barea e invitan al sepelio de sus restos.

7|9|F|25820|7|9

✝ **ARMANDO CRUZ. - Q. E. P. D. - Falleció el 6 - IX - 1976. - C.A.S.R. y B.P.** - Sus vecinos: Zisa, Díaz, Corbalán Oyrzabal, Giménez, Dragani, Ferreira, Never, Berón, Portabella, Carrasco, Nieto, Carbonero, Toledo, Santamaría, Giannone, Carrillo, Pena, Rosales, Irigo, Fracapani, Martínez, Cabaña, Lucero, Espinosa, Garay, Barrionuevo, Beigan, Giménez y familias, participan con profundo dolor su fallecimiento. Casa de duelo: Segundo Barrio Unimev, calle Guilde, Manz. 25, Guilén.

7|9|C|974|7|9

✝ **FELIX ARMANDO CRUZ. - Q. E.D. - Falleció el 6-IX-76.** - El Centro Protección Recíproca de Choferes participa con pesar el fallecimiento de su consocio activo-vitalicio e invita al sepelio de sus restos.

7|9|F|25770|7|9

✝ **ARMANDO FELIX CRUZ - Q.E. P.D. - Falleció el 6-IX-76.** - Sus amigos: Félix Prada, Margarita E. Raggio de Prada, Angela Raggio; Carlos, Jorge, Ricardo Argentino, José Luis Prada; Elvira, María, Edith de Prada y Ofelia Martínez, participan con profundo dolor su fallecimiento e invitan al sepelio de sus restos.

7|9|C|70|7|9

✝ **ARMANDO FELIX CRUZ - Q.E. P.D. - Falleció el 6-IX-76.** - América de Sicilia, Cristina de Zangrandi, Fanny de Arancibia, Alicia de Baena y Estela de Flamarique, participan con dolor el fallecimiento del esposo de su amiga Antonia e invitan a rezar una oración piadosa.

7|9|C|73|7|9

✝ **FELIX ARMANDO CRUZ. - Q. E.P.D. - Falleció el 6-IX-76.** - Luisa Baizan, Ceferino Fernández, Rodolfo Quiroga, Julio Mario Fernández, Ricardo A. Fernández y Héctor Genco y sus respectivas familias, participan con profundo dolor su fallecimiento e invitan a acompañar sus restos.

7|9|F|99634|7|9

✝ **FELIX ARMANDO CRUZ. - Q. E.P.D. - Falleció el 6-IX-76.** - Mafalda Visiglio de Volpe e hijos, participan con dolor el fallecimiento del apreciado amigo Armando e invitan al acompañamiento.

7|9|C|113|7|9

✝

EDUARDO GALPARSORO

Q.E.P.D.

Falleció el 6 - IX - 1976.

C.A.S.R. y B.P.

Su esposa: Mae Mildred Arce; hijas: Nora Silvia, Ana María y Graciela Marta; hijos políticos: Carlos Lenzi y Jorge Picallo; nietos: Charli y Pablo Lenzi, Jorge Sebiastián y Diego Hernan Picallo; hermanos: Ignacio (ausente), y Carlota (ausente), madre política: Elena Ramos de Arce (ausente), futuro hijo político: Daniel Tagua; hermanos políticos, sobrinos, primos y demás familiares, participan su fallecimiento e invitan al sepelio de sus restos que se efectuará hoy a las 17 hs. en el cementerio de Godoy Cruz. Casa mortuoria: Segundo Barrio Gráfico, Manzana C. Casa 20, Villa Hipódromo, - Godoy Cruz. Servicio Sepelios Velázquez Hnos. Juan B. Justo 651. Ciudad.

7|9|F|99632|7|9

✝ **EDUARDO GALPARSORO. - Q. E. P. D. - Falleció el 6 - IX - 1976. - C.A.S.R. y B.P.** - Francisco Arnaldo Picallo y Sra., participan el fallecimiento del padre político de su hijo Jorge e invitan al sepelio de sus restos.

7|9|F|99633|7|9

✝ **EDUARDO GALPARSORO. - Q. E. P. D. - Falleció el 6 - IX - 1976. - C.A.S.R. y B.P.** - TTA Tours y Centro Informativo, participan con profundo dolor el fallecimiento del padre de la querida Gachi e invitan al sepelio de sus restos a la última morada.

7|9|F|99617|7|9

✝ **EDUARDO GALPARSORO. - Q. E. P. D. - Falleció el 6 - IX - 1976. - C.A.S.R. y B.P.** - Sus vecinos, familias: Rivas, Di Nasso, Gómez Aguilar, Barbui, Díaz, Pierro, Arrigo, Pedernera, Pereyra, Chamorro, Wol, Blasco, Checonato, Guerrero y James, participan con profundo dolor su fallecimiento e invitan al sepelio de sus restos.

7|9|C|111|7|9

✝ **EDUARDO GALPARSORO - Q.E.P.D. - Falleció el 6-IX-76.** - Ronaldo Edwards, Eufrasio Mendoza, Sergio Cornejo y Ricardo Bernal, participan con profundo dolor su fallecimiento e invitan al sepelio de sus restos.

7|9|C|80|7|9

✝ **EDUARDO GARPAZOLO - Q.E. P.D. - Falleció el 6-IX-1976.** - Su gran amigo y compañero Juan Costa, participa su fallecimiento.

7|9|C|82|7|9

✝ **EDUARDO GALPARSORO. - Q. E. P. D. - Falleció el 6 - IX - 1976. - C.A.S.R. y B.P.** - Confecciones de Tucumán S. A., participa su fallecimiento e invita al sepelio de sus restos.

7|9|C|107|7|9

✝ **EDUARDO GALPARSORO. - Q. E. P. D. - Falleció el 6 - IX - 1976. - C.A.S.R. y B.P.** - Isabel Valenti, Rosalba Gortari, Susana Zabala, participan con profundo dolor el fallecimiento del padre de su querida amiga Gachy, e invitan al sepelio de sus restos.

7|9|C|121|7|9

✝

MARIA TIBURCIA MUÑOZ

DE NUÑEZ

Q.E.P.D.

Falleció el 6-IX-1976.

Sus hijas: María L. Núñez de Britos, Ramona M. Núñez de Battiato, Ema Núñez de Videla; sus hijos políticos: Omar Britos, Alfredo Battiato y Jorge Videla; sus nietos: Susi, Juan, Haydée, José, Roli, Guillermito y Ptricia; hermanos, hermanos políticos, primos, tíos y demás deudos, participan con pesar su fallecimiento e invitan al sepelio de sus restos hoy, a las 16 hs. en el cementerio de Buen Orden. Casa de duelo: Calle 5, Villa Argentina, Guaymoni, Servicio: Cochería Millo, San Martín.

7|9|F|99643|7|9

✝

JOSE JUAN MINOTTO

Q. E. P. D.

Falleció el 6-IX-1976.

C. A. S. R. y B. P.

Sus hijos: Catalina de Maragna, Francisco Coccioni, Irene M. de Vaccarino, Nidia y Arnaldo Minotto; sus hijos políticos: Humberto Maragna, María E. Ghilino, José Vaccarino, Dolly Ballester; sus hermanos: María de Dotta, Carlos, Atilio, Ana de Arenas, Isabel, Elena y Nélida Minotto, hermanos políticos, nietos, nietos políticos, bisnietos, sobrinos y demás deudos, participan su fallecimiento e invitan al sepelio hoy a las 11 al cementerio de la Capital, previa misa de cuerpo presente. Casa mortuoria: Perú 820 ciudad. Servicio Cochería San Miguel.

7|9|C|1:5|7|9

✝ **JOSE MINOTTO. - Q.E.P.D. - Falleció el 6 - IX - 1976.** - Sus hermanos: Atilio Luis, Elena y Nélida Minotto y su hermana política: Angelina Pannocchia de Minotto, participan su fallecimiento y que sus restos serán inhumados hoy a las 11 en el cementerio de la Capital.

7|9|C|952|7|9

✝ **JUAN JOSE MINOTTO - Q. E.P.D. - Falleció el 6-IX-1976.** - Su hermano: Carlos Humberto Minotto; su hermana política: Elvecia Clementi de Minotto y sus sobrinos: Carlos José Minotto, Elia Piovera de Minotto, Jorge Adolfo Suárez y Bambi Minotto de Suárez, participan con pesar su fallecimiento e invitan al sepelio de sus restos.

7|9|F|99626|7|9

✝ **JUAN JOSE MINOTTO - Q. E.P.D. - Falleció el 6-IX-1976.** - Sus hermanas: María M. de Dotta e Isabel Minotto; sus sobrinos: Juanita Dotta, Hilda D. de Dotta y Quintín Dotta, Carlos L. Dotta y Ana María R. de Dotta María Della D. de Sammartino y Virgilio D. de Sammartino, Elsa D. de Manson y Ricardo Manson, participan con gran pesar el fallecimiento de su querido hermano y tío Pepe e invitan al sepelio de sus restos.

7|9|C|97|7|9

✝ **JOSE MINOTTO. - Q.E.P.D. - Falleció el 6 - IX - 1976.** - Sus sobrinas: Orieta, Susana y María Cristina Minotto y sus sobrinos políticos: Eduardo Muñoz, Jorge de la Cruz y Rubén C. Raia, participan su fallecimiento y que sus restos serán inhumados hoy a las 11 en el cementerio de la Capital.

7|9|C|951|7|9

✝ **JOSE JUAN MINOTTO. - Q. E. P. D. - Falleció el 6-IX-76.** - Carlos Antonietti Dedé, Bruno, Raquel, Edda y Daniel, participan con profundo dolor el fallecimiento de su querido tío e invitan al sepelio de sus restos.

7|9|C|117|7|9

✝ **JUAN JOSE MINOTTO - Q. E.P.D. - Falleció el 6-IX-1976.** - Virginia G. de Brasilli, José Garberino, Emilia G. de Balliana, Agustín Garvarino, Hugo Garvarino, Eduardo Garvarino, Irma G. de Nazrala, José Brasilli, Elisa Bianchinelli, Mercedes Brasilli, Hilda Persio, Olga Bertolo y Moisés L. Nazrala y sus respectivas familias, participan con profundo dolor el fallecimiento de su querido tío Pepe e invitan al sepelio de sus restos.

7|9|F|99626|7|9

✝ **JUAN JOSE MINOTTO - Q. E.P.D. - Falleció el 6-IX-1976.** - Victorio Cavagnaro, Emma Mengoni de Cavagnaro y Alberto Martignoni y sus respectivas familias, participan el fallecimiento de su querido tío e invitan al sepelio de sus restos.

7|9|C|112|7|9

✝ **JUAN JOSE MINOTTO - Q. E.P.D. - Falleció el 6-IX-1976.** - Sus sobrinos nietos: María Alicia D. de Farías y Carlos Farías, Horacio y Gustavo Dotta Rondelli, Carlos Alberto, Raquel Mónica, Eduardo y Guillermo Sammartino Dotta y Ricardo A. Manson Dotta, participan con inmenso pesar el fallecimiento del querido tío Pepe y piden una oración en su memoria.

7|9|C|98|7|9

✝ **JOSE JUAN MINOTTO. - Q. E. P. D. - Falleció el 6-IX-76. - C.A.S.R. y B.P.** - Sus nietos: Rosa y Humberto Maragna; Ramón, Horacio y Mariel Coccioni de Angelini; Marité Vaccarino de Ponce y Marilín Vaccarino; Nora, Enzo y Edgardo Minotto; sus nietos políticos: Mario Angelini, Pablo Ponce; sus futuros nietos políticos: Daniel Berna, Nina Aguado y Carlos Dionisi, participan con profundo dolor el fallecimiento de su querido nono e invitan al sepelio de sus restos.

7|9|C|115|7|9

✝ **JUAN JOSE MINOTTO - Q. E.P.D. - Falleció el 6-IX-1976.** - Su hermana política: Teresa Vda. de Cavagnaro; sus sobrinos: Mario, María, Agustín, Dino y Aldo y sus respectivas familias, participan con gran pesar su fallecimiento e invitan al sepelio de sus restos.

7|9|F|99626|7|9

✝ **JOSE MINOTTO. - Q. E. P. D. Falleció el 6-IX-76.** - Dr. Osvaldo Marcerou, Victoria Giorlando de Marcerou y Flia., Dr. Omar Saadá y Norma Giorlando de Saada y Flia., participan el fallecimiento del padre de su tía Irene e invitan al sepelio de sus restos.

7|9|C|018|7|9

✝ **JOSE J. MINOTTO - Q.E.P.D. - Falleció el 6-IX-76.** - Su hermano político Basilio Cavagnaro y Sra., sus sobrinos: Carlos A. Cavagnaro y flia., Francisco Esteves y flia., Antonio Di Leo y flia., participan con profundo dolor su fallecimiento e invitan a acompañar sus restos.

7|9|C|30|7|9

✝ **JOSE MINOTTO. - Q. E. P. D. Falleció el 6-IX-76.** - Roberto de Urtiaga y familia, participan con profundo dolor su fallecimiento e invitan al sepelio de sus restos.

7|9|C|040|7|9

✝ **JOSE MINOTTO. - Q. E. P. D. Falleció el 6-IX-76.** - Pedro Giorlando, Victoria Vaccarino de Giorlando e hijo, participan con profundo dolor el fallecimiento del tan querido don José, padre político de su hermano Pepe e Irene de Vaccarino e invitan a acompañar sus restos.

7|9|C|018|7|9

✝ **JOSE MINOTTO. - Q. E. P. D. Falleció el 6-IX-76.** - María Mercedes Díaz de Cavagnaro, Alberto Labiano, Elba Cavagnaro de Labiano, Rodolfo F. Cavagnaro, Amelia Villamil de Cavagnaro, Dr. Néstor R. Labiano, Dra. Paulina Rabinovich de Labiano y María Edelmira Cavagnaro y las respectivas familias, participan su fallecimiento e invitan a la misa de cuerpo presente a las 10 hs. en su residencia y al sepelio de sus restos.

7|9|C|983|7|9

✝ **JOSE MINOTTO. - Q. E. P. D. Falleció el 6-IX-76.** - Alberto Recabarren y Flia., Luis Fabregat y Flia., Raúl Alfredo Recabarren y Flia., participan con hondo pesar su fallecimiento e invitan al sepelio de sus restos.

7|9|F|25872|7|9

✝ **JOSE MINOTTO. - Q.E.P.D. - Falleció el 6 - IX - 1976.** - Las compañeras de facultad de su nieta Marilín, participan con profundo dolor su fallecimiento.

7|9|C|955|7|9

✝ **JOSE MINOTTO. - Q.E.P.D. - Falleció el 6 - IX - 1976.** - Arturo y Julieta Martínez y Carlos Cornejo y señora e hijos, participan su fallecimiento e invitan al sepelio de su vecino y amigo don Pepe.

7|9|C|926|7|9

✝ **JOSE MINOTTO. - Q.E.P.D. - Falleció el 6 - IX - 1976.** - El secretario del H. Consejo Directivo de la Liga M. de Fútbol, escribano José L. Herrera Reynals y Flia. y Club D. Maipú, participan con profundo pesar el fallecimiento del padre del señor Francisco Coccioni, presidente de la Liga M. de Fútbol e invitan al sepelio de sus restos.

7|9|C|920|7|9

✝ **JOSE J. MINOTTO - Q.E.P.D. - Falleció el 6-IX-76.** - Ghilino Hnos, participa con pesar su fallecimiento e invita al sepelio de sus restos.

7|9|C|29|7|9

✝ **JUAN JOSE MINOTTO - Q.E. P.D. - Falleció el 6-IX-76.** - H. Consejo Directivo y Personal administrativo de la Liga Mendocina de Fútbol participan con pesar el fallecimiento del padre del presidente de la entidad Sr. Francisco Coccioni e invitan al sepelio de sus restos.

7|9|C|79|7|9

✝ **JOSE JUAN MINOTTO. - Q. E. P. D. - Falleció el 6-IX-76.** - Flias.: Bustos, Cuevas, Donnet y Carbone, participan el fallecimiento del Sr. padre de su dilecto amigo Arnaldo e invitan al sepelio de sus restos.

7|9|L|116|7|9

✝ **JOSE JUAN MINOTTO. - Q. E. P. D. - Falleció el 6-IX-76.** - El Club Atlético Gimnasia y Esgrima, participa el fallecimiento del padre del Sr. Presidente de la Liga Mendocina de Fútbol don Francisco Coccioni e invita al sepelio de sus restos.

7|9|C|115|7|9

✝ **JUAN JOSE MINOTTO - Q. E.P.D. - Falleció el 6-IX-1976.** - Luján Sport Club participa el fallecimiento del señor padre del presidente de la Liga Mendocina de Fútbol, don Francisco Coccioni, e invita a sus asociados y simpatizantes al sepelio de sus restos.

7|9|F|99623|7|9

✝ **JUAN JOSE MINOTTO - Q. E.P.D. - Falleció el 6-IX-1976.** - Electra S. A., participa con hondo pesar el fallecimiento del señor padre de su tesorero, señor Francisco Coccioni e invita al sepelio de sus restos.

7|9|F|99639|7|9

✝ **JUAN JOSE MINOTTO - Q. E.P.D. - Falleció el 6-IX-1976.** - Alberto Serra, Alberto Hawkes, José M. Sayavedra, Carlos Chiapetta, Enrique Tarditi, Roberto Dawbarn, Miguel Frágola, Lorenzo Valla, Eduardo Beaumont, Roberto Fariello, Lucas Jurin, Walterio Schidlowski, Carlos Maselli y Alberto Flores, participan con pesar el fallecimiento del padre de su compañero de tareas señor Francisco Coccioni e invitan al sepelio de sus restos.

7|9|F|99639|7|9

✝ **JUAN JOSE MINOTTO - Q. E.P.D. - Falleció el 6-IX-1976.** - El Consejo de Arbitros de la Liga Mendocina de Fútbol, participa el fallecimiento del padre del presidente de la entidad, don Francisco Coccioni, e invita al sepelio de sus restos.

7|9|C|106|7|9

✝ **JUAN JOSE MINOTTO - Q. E.P.D. - Falleció el 6-IX-1976.** - Jorge Salvat, Pablo Flores, Roberto Di Césare, Carlos Geroli, Juan Fulcheri, Agustín Jaume, Humberto Aliquo, Rubén Gusberti, Jorge Gómez, Miguel Martínez, Mario Colla, Zulema de Díaz, Amalia Acevedo, Luis Fabregat, Eduardo Bengolea, Beatriz de Castillo, Irma Repetto y Araceli de Imre, participan con pesar el fallecimiento del padre de don Francisco Coccioni e invitan al repello de sus restos.

7|9|F|99639|7|9

✝ **JUAN JOSE MINOTTO - Q. E.P.D. - Falleció el 6-IX-1976.** - La Mutual de Arbitros participa el fallecimiento del padre del presidente de la Liga Mendocina de Fútbol e invita al sepelio de sus restos.

7|9|C|101|7|9

✝ **JUAN JOSE MINOTTO - Q. E.P.D. - Falleció el 6-IX-1976.** - José Morillas participa el fallecimiento de su amigo e invita al sepelio de sus restos.

7|9|C|105|7|9

✝

ANTONIO RODRIGUEZ

BARRIONUEVO

Q.E.P.D.

Falleció el 6-IX-1976.

Su esposa: Clorinda Moyano de Rodríguez; sus hijas: Marta y Carmen Rodríguez; hijos políticos. Angel Aguirre y Antonio Garrido; su hermano: José Rodríguez; su hermana política, primos, sobrinos, nietos y demás familiares, participan con pesar su fallecimiento e invitan al sepelio de sus restos hoy, a las 17 hs., en el cementerio El Moyano, Junín. Casa de duelo: Entre Ríos 223, La Colonia, Junín. Servicio: Cochería Millo, San Martín.

7|9|F|99641|7|9

✝ **ANTONIO RODRIGUEZ BARRIONUEVO. - Q.E.P.D. - Falleció el 6-IX-76.** - Embotellador Seven - Up, depósito San Martín, participa con pesar su fallecimiento e invita al sepelio de sus restos.

7|9|F|99642|7|9

✝

DIEGO DI FALCO

Q. E. P. D.

Falleció el 5-IX-1976

Sus desconsolados hijos: María, Francisco, Carmelo y Sebastián Di Falco; hijos políticos: Paulino Arenas, Inés Castro, Catalina Yure y Anita Sánchez; hermano: Nicolás Di Falco; hermana política: Ema de Di Falco; nietos, bisnietos, sobrinos y demás familiares, participan su fallecimiento e invitan al sepelio de sus restos al cementerio de Maipú, hoy a las 17 hs. Casa mortuoria: Avda. Ozamis 61, General Gutiérrez. Servicio: Cochería Mangione. Maipú.

7|9|F|99627|7|9

✝ **DIEGO DI FALCO. - Q.E.P. D. - Falleció el 5-IX-1976.** - Sus nietos: Carmelo, Diego y Oscar Arenas, Diego, Chiquito, Graciela, Jorge y Ana Di Falco; nieta política: Olga Aguero, Marta Cruz y Estela Miranda; bisnietos: Fabián, Martita, María Isabel, Silvio y Danielito; y futura nieta política: Liliana Vargas, participan con gran dolor el fallecimiento de su querido Nono e invitan al sepelio de sus restos.

7|9|F|99628|7|9

✝ **DIEGO DI FALCO. - Q.E.P. D. - Falleció el 5-IX-1976.** - Sus consuegros: Agustín Sánchez y Dominga Sosa de Sánchez; Lorenzo Elvira y Elsa Sánchez, Clemente Moreno, Carmelo Sosino, Emilio Bertone, Jorge y Ricardo Yure, Blanca Ramos, Ana Pascolo y sus respectivas flias., participan con profundo dolor su fallecimiento e invitan al sepelio de sus restos.

7|9|F|99628|7|9

✝ **DIEGO DI FALCO. - Q.E.P. D. - Falleció el 5-IX-1976.** - Sus hermanos políticos: Oreste Di Silvestro y Paula Notto; sus sobrinos: Juana, Angela, Magdalena, Carmelo, Blanca y Oreste; sobrinos políticos: Tomás Becerra, Angel Colaiacovo, Héctor Lebrino, Elsa Zicatto y Sonia Moreyra, participan con pesar su fallecimiento e invitan al sepelio de sus restos.

7|9|F|99628|7|9

✝ **DIEGO DI FALCO. - Q.E.P. D. - Falleció el 5-IX-1976.** - Sus hermanos políticos: Mario Lupo Herrera y Carmela Notto de Herrera; sus sobrinos: Rosa Hilda Herrera de Villan, Mario Carmelo Herrera, Carlos Vicente Herrera, Marta Herrera de Biolante y Ricardo Vicino; sobrinos políticos: Antonio Di Blasis de Herrera, Federico Villan y Adriana Longo de Herrera, José Biolante y Olga Hidalgo de Vicino, participan con pesar su fallecimiento e invitan al sepelio de sus restos.

7|9|F|99628|7|9

✝ **DIEGO DI FALCO. - Q.E.P. D. - Falleció el 5-IX-1976.** - Pascual Villegas, Mirta Gutiérrez, Julio Baldez, y sus respectivas familias, participan con gran pesar el fallecimiento de su querido amigo e invitan al sepelio de sus restos.

7|9|F|99628|7|9

✝ **DIEGO DI FALCO. - Q.E.P. D. - Falleció el 5-IX-1976.** - Ana Corina Vida Vda. de Castro, Rodolfo, Nilo, Arturo y Orlando Castro y sus respectivas flias., participan con dolor su fallecimiento e invitan al sepelio de sus restos.

7|9|F|99628|7|9

✝ **DIEGO DI FALCO. - Q.E.P. D. - Falleció el 5-IX-1976.** - Sus vecinos: Emilio Sconfianza, Pedro y Juan Mazzarisi, Manuel Prieto, Carmen Bonelli, Antonio Bonavia, Anselmo Martín, Oscar Pesle, María Bonelli, Luis Bonavia, Ernesto Bonelli, Carmen Guerra, Teresa y Antonio Benelli, Evaristo Hernández, Eduardo Torrenti, Antonio Torrenti, Angel Alego, Humberto Núñez, Héctor Fruto, Raúl Laurencio, Pedro Todaro, Mario Toffolon, Romelia Ortiz, Mario Laurencio, Jorge Vaquer, Indalecio Torro y sus respectivas flias., participan su fallecimiento e invitan al sepelio de sus restos.

7|9|F|99628|7|9

✝ **DIEGO DI FALCO. - Q.E.P. D. - Falleció el 5-IX-1976.** - Ricardo Pedro Artero y flia., participan con profundo dolor el fallecimiento del abuelo de su amigo Carmelo e invitan al sepelio de sus restos.

7|9|F|99628|7|9

✝ **DIEGO DI FALCO. - Q.E.P. D. - Falleció el 5-IX-1976.** - La Unión Vecinal Gral. San Martín, participa el fallecimiento del padre político del vecino Paulino Arenas e invita al sepelio de sus restos.

7|9|F|99628|7|9

✝ **DIEGO DI FALCO. - Q.E.P. D. - Falleció el 5-IX-1976.** - María E. Anaya, Carlos Sánchez, Carmen Vda. de Anaya, Oscar Anaya, Exequiel Echegaray, Ramón Anaya y Carmen de Echegaray, participan el fallecimiento de su dilecto amigo e invitan al sepelio de sus restos.

7|9|F|99628|7|9

✝

MIGUEL CAMPANELLO

Q. E. P. D.

Falleció el 6-IX-1976

Su desconsolada esposa, Marta González de Campanello; sus hijos: Rosa Irene de Mantello, María Celia de Parraga, Vicente Arturo Campanello, Isabel de Orozco y Carmen de Aveni; hijos políticos: Salvador Mantello, Armando Parraga Clavero, Ana Diblasi, Luis Orozco y Juan Aveni; madre política, Matilde González; hermanos: Francisco y José Campanello, María de Serra, Edolina de Lucero; hermanos políticos: Clementina de Orozco, Ana F. Morelli, Roberto Serra, Florindo Lucero, Ramón, Félix, Eduardo, Julio y Carlos González, Eva de Tognielli, Mercedes, Rosa, Jova, Rosa de González y Enrique Tognielli, nietos, bisnietos, sobrinos, primos y demás deudos, participan su fallecimiento e invitan al sepelio de sus restos, hoy a las 10 horas, al cementerio de la Capital. Casa mortuoria: Adolfo Calle 565, Dorrego, Guaymallén. Servicio: Cochería San Miguel.

7|9|F|99618|C|115|7|9

✝ **MIGUEL CAMPANELLO. - Q. E.P.D. - Falleció el 6-IX-1976.** - Sus hijos: Carmen y Juan Aveni y sus nietitos: Javier y Jesica, participan su fallecimiento e invitan al sepelio de sus restos.

7|9|C|104|7|9

✝ **MIGUEL CAMPANELLO. - Q. E.P.D. - Falleció el 6-IX-1976.** - Sus sobrinos: Héctor Olmedo y Flia., Vicente A. Campanello y Flia., Francisco R. Campanello y Sra., Armando A. Campanello y Flia., participan con profundo dolor su fallecimiento e invitan al sepelio de sus restos.

7|9|C|89|7|9

✝ **MIGUEL CAMPANELLO. - Q. E.P.D. - Falleció el 6-IX-1976.** - Sus primos: Salvador, Francisca, Luis, Concepción, Miguel, José, y Rosa Carmen Canzonieri, María Dipietro, Felipe Modiga, Esperanza Alonzo, Víctor Hayek, Rafaela Ledda, Aida Giagnoni y Francisco Tornello, participan su fallecimiento e invitan al sepelio de sus restos.

7|9|C|99|7|9

✝ **MIGUEL CAMPANELLO. - Q. E.P.D. - Falleció el 6-IX-1976.** - Su prima y comadre, Dora Tagle de Aguirre y Flia., participan con profundo dolor su fallecimiento e invitan al sepelio de sus restos.

7|9|F|99619|7|9

✝ **MIGUEL CAMPANELLO. - Q. E.P.D. - Falleció el 6-IX-1976.** - Sus primos: Salvador y Mario Canzonieri y familias, participan con profundo pesar su fallecimiento e invitan al sepelio de sus restos.

7|9|C|023|7|9

✝ **MIGUEL CAMPANELLO. - Q.E. P.D. - Falleció el 6-IX-76.** - Juan A. Castellanos Ricardo Castellanos y sus respectivas familias, participan con profundo pesar su fallecimiento e invitan al sepelio de sus restos.

7|9|C|912|7|9

✝ **MIGUEL CAMPANELLO - Q.E. P.D. - Falleció el 6 - IX - 76.** - Nelson A. Raviolo y Flia., Luis C. Raviolo y Flia., Juana Raviolo Vda. de Caraso y Ema Raviolo, participan con profundo pesar su fallecimiento e invitan al sepelio de sus restos.

7|9|C|953|7|9

✝ **MIGUEL CAMPANELLO - Q.E. P.D. - Falleció el 6-IX-76.** - La Asociación de Industriales Panaderos y Afines de Mendoza, participa con profundo dolor el fallecimiento de su ex socio e invita al sepelio de sus restos.

7|9|C|83|7|9

✝ **MIGUEL CAMPANELLO. - Q. E.P.D. - Falleció el 6-IX-1976.** - Vicente Aveni y Flia., participan con dolor el fallecimiento del padre de su hija política Carmen, e invitan al sepelio de sus restos.

7|9|C|103|7|9

✝ **MIGUEL CAMPANELLO. - Q. E.P.D. - Falleció el 6-IX-1976.** - Modesto A. Mantineo y Flia., participan el fallecimiento del padre su sobrina política Carmen e invitan al sepelio de sus restos.

7|9|C|86|7|9

✝ **MIGUEL CAMPANELLO. - Q. E.P.D. - Falleció el 6-IX-1976.** - Attorri Hnos. y sus respectivas familias, participan con profundo pesar el fallecimiento de su vecino y amigo e invitan al sepelio de sus restos.

7|9|C|102|7|9

✝ **MIGUEL CAMPANELLO. - Q E.P.D. - Falleció el 6-IX-1976.** - Mantineo y Domizi S.R.L., participa su fallecimiento e invita al sepelio de sus restos.

7|9|C|87|7|9

✝ **MARINA EULALIA ROSES DE FEMENIA. - Q.E.P.D. - Falleció el 6-IX-76. - C.A.S.R. y B.P.** - Sus hijos: Mirta Raquel, Silvia Marina, Vicente José, Ricardo Oscar; hijos políticos: Bautista Sives, Luis Mastrandrea, Norma Soria, Filomena Sainz; sus nietos: Leticia y Mauricio Vives, Diego Femenía; sus hermanos:

Minería en la Argentina

El país careció de políticas para promover su desarrollo

Continuamos hoy la publicación del texto de la clase inaugural del Cursillo sobre Minería, dictada recientemente por el ingeniero Carlos G. Casale, en el Museo Tellechea. Esta entrega corresponde a los párrafos finales de "Diagnóstico de la actividad Minera". Los subtemas restantes son "Ubicación de la minería en el contexto económico nacional" y "Gravitación geoeconómica y geopolítica de la producción de minerales y metales".

"Si los argentinos somos tan insuficientes, con consumos per cápita que están en el 35% del consumo de los países desarrollados en cuanto a hierro y acero, en el 30% en cuanto a cemento, en el 25% en cuanto a amianto y nunca en más del 60% en otros consumos indicadores del desarrollo, cabe imaginar cuál sería el grado actual de nuestra dependencia externa si, en cuanto a consumos básicos, estuviéramos a la altura de los países desarrollados.

"No es fácil resumir las causales que nos llevan a reconocer un atraso lamentable en una actividad tan crucial como la extractiva.

"Es claro, sin embargo, que el país careció de políticas y de las subsiguientemente necesarias estrategias para promover su desarrollo minero. Fundamentalmente se introdujo una cuña (insensata si se quiere) entre el sector público y el sector privado. Esto tuvo comienzo cuando el sector público, al que nuestra legislación le niega la posibilidad de ejercer la actividad minera, se rebeló contra esta limitación y rompió, incluso, las barreras del federalismo, cuando comenzando por los combustibles, principió la Nación a apoderarse de las riquezas provincianas.

"En el sector público se generó, desde entonces, una convicción que sigue subsistiendo; que no es justo ni pertinente que, por estudios efectuados por reparticiones del Estado, pueda llegarse a beneficiar algún particular. Es éste un criterio egoísta y la negación de la esencia de los trabajos de prospección y explotación que, en los países subdesarrollados, constituyen insoslayables tareas de Estado.

"En países que los argentinos calificaríamos de "cafres", cualquier individuo dispone, por pocos dólares, de mapeos, estudios, relevamientos, sondajes, exploraciones, etc., efectuados por los Estados; y hasta se les orienta hacia las áreas detectadas como promisorias; deseosos, los funcionarios y el Estado mismo, que alguien emprenda privadamente su explotación, se beneficie y enriquezca a su comunidad con su trabajo.

"Aquí siempre ocurrió lo contrario. Cada una de las reparticiones que actuaron en minería procuró atesorar áreas, guardar celosamente conocimientos, evitar que sus descubrimientos trasciendan y consideró al productor minero, al prospector privado y al simple cateador, como intrusos y enemigos en potencia. Así el país presenció, en oportunidades, cómo algunos funcionarios se volvieron tremendamente exclusivistas; hasta el punto de guardar "para sí" —ni tan siquiera para su repartición— conocimientos adquiridos con los esfuerzos y dineros públicos, lo que motivó un conjunto de escándalos, investigaciones y sumarios que no es del caso plantear aquí.

Plan Cordillerano

"Con la llegada del Plan Cordillerano se implanta en el país el régimen de "Las reservas de áreas" en favor de diferentes reparticiones. Se doblega a las provincias y se las obliga a entregar áreas importantísimas de su territorio en reserva exclusiva para la prospección, exploración y extracción por dichas reparticiones. Con ello se vulnera flagrantemente lo dispuesto por nuestro Código, se anula el federalismo, se dispone de superficies aptas para contener todos los minerales al arbitrio de la mayor o menor capacidad de la repartición de que se trate, para la búsqueda de un mineral, se prohíbe el acceso y la actividad minera de los particulares y se desemboca en la realidad de hoy: salvo contadas excepciones, pasados los largos periodos de reservación, queda comprobado que, fuera de estudios y más estudios, no se ha concretado nada más. Durante prolongados lapsos no se hizo ni se dejó hacer.

"Las reservas de áreas proliferan de tal manera que, al presente, no existe casi provincia que no tenga importantes áreas reservadas para alguna gran repartición. A la cabeza de éstas marcha la Secretaría de Estado de Minería que reitera a las Direcciones Provinciales de Minas sus pedidos de reservas de áreas y muchas veces, tras haber mantenido inmovilizadas dichas áreas durante largos años sin haber enviado a alguien para estudiarlas, simplemente pide la renovación de tal reserva.

"Debe atribuirse a la debilidad y falta de energía federal de las respectivas provincias, una predisposición para la entrega totalmente inconcebible. Hoy basta que desde Buenos Aires se insinúe el pedido de un área de reserva, o la renovación, o la postergación para renunciar a sectores, etc., para que de inmediato los poderes provinciales accedan.

"Por ello después deben clamar, (para no decir limosnear) para que se les incrementen regalías o se le devuelvan, siquiera en parte, derechos sobre su patrimonio no renovable. El más ignorante de los jeques árabes no hubiera negociado su participación en el negocio de combustibles (llámese petróleo, uranio, carbón, etc.) como lo han hecho las provincias titulares de estas riquezas frente al poder central.

Actividad estancada

La actividad privada, odiada y resistida por muchos que actuaron y actúan en el sector público, incluso de los que pueblan reparticiones específicamente destinadas a promover a la minería o a financiarla o a darle respaldo técnico y fiduciario o a facilitarle servicios o a administrarle justicia, se vio aislada y entorpecida, escarnida y empequenecida; muchas veces perseguida y, normalmente asistida inadecuadamente y en forma caprichosa. Por ello, no solo no prospero, sino que fue estancándose primero, constriñéndose después; hasta llegar a su nivel actual en que la cantidad de empresas, sus capitales, sus capacidades productivas y su infraestructura general carecen, globalmente, de significación y gravitación. El principal culpable de esta lóbrega realidad fue y sigue siendo el Estado que, lejos de demostrar intención de corregir esta situación, prosigue su accionar para atesorar más áreas y convertirse en empresario y productor minero; tendencia estatizante que, de no ser revertida, ocasionará la desaparición del empresariado minero nacional.

Al abrirse generosamente nuestras puertas a los grandes capitales extranjeros (que ineludiblemente necesita nuestro país para sus grandes desarrollos mineros) y facilitarles también la más amplia promoción estatal en igualdad con las empresas nativas, se estará equiparando al niño de pecho con el gigante y se estará corriendo el riesgo de desnacionalizar nuestros recursos naturales no renovables. Unicamente habrá desarrollo minero argentino con sentido nacional, cuando la base de atracción de los grandes capitales y últimas tecnologías sea la empresa privada argentina; tutelada y sustentada por criterios no tan cerrados ni exclusivistas como los que se han visto aplican hasta el presente; guiada por las reparticiones específicas del Estado en procura de mantener en manos argentinas el control de nuestro desarrollo minero.

Entidades de bien público

Rotary Club Godoy Cruz. — Realizará hoy su reunión semanal en los salones de la Sociedad Alemana Carlos Fader, Necochea 2261, Godoy Cruz. La disertación rotaria estará a cargo del señor Eduardo Wynne y posteriormente la señorita Nélida Guzmán disertará sobre "Experiencia de una becaria del Rotary en Francia".

Rotary Club Mendoza Sur. — En el Golf Club Andino se reunirá hoy a las 21 la entidad del epígrafe. En foro integral se debatirá el cuestionario preparado por el Rotary Club de Guaymallén sobre "Rol del anciano en la comunidad".

Rotary Club Mendoza Este. — Se reunirá hoy a las 21 en el local de Entre Ríos 358. La información rotaria estará a cargo del señor Pablo Cabrerizo. Especialmente invitada, la licenciada Griselda Gómez disertará sobre "Contaminación ambiental". En la reunión será incorporado el nuevo socio, señor Manuel Italo Sederino.

Rotary Club San Martín. — Hoy a las 21.30 se reunirá en su sede de Godoy Cruz 70, San Martín. La charla de clasificación estará a cargo del socio Alcides Alvarez Arana; en la información rotaria, el socio Juan C. Aguilera actuará como moderador, con los comités de Asistencia y Relaciones Públicas. Para recordar el Día del Maestro, hablará el socio Felipe López Martoya. Previamente, a las 20.30, se reunirá la Junta directiva.

Club de Leones de Las Heras. — Se reunirá hoy a las 21 en el Club Social Las Heras, Belgrano 538. La charla leonística estará a cargo del señor Osvaldo Brera y en la de clasificación, el doctor Ricardo Yacante disertará sobre "El matrimonio civil — su legislación".

Por su parte, el Club Leo "Vida" se reunirá el sábado a las 17. La charla leonística estará a cargo de la señorita Miriam Rodríguez y la de clasificación, del señor Rubén Di Pietro, quien hablará sobre "Brasil".

Club de Leones de Luján. — Se reunirá hoy a las 21.30, en su sede de Balcarce 153, Luján, para considerar distintos aspectos relacionados con sus actividades de bien público y, muy especialmente, el día en que inaugurará el Parque Infantil Municipal, cedido por la Municipalidad del departamento.

Licitarán publicidad callejera

La Municipalidad de la Capital dispuso llamar a licitación para el 4 de octubre a las 12, con el objeto de otorgar la explotación por el término de tres años, de las 52 pantallas de publicidad ubicadas en el radio de la ciudad. La convocatoria anterior, dispuesta para el mismo fin por decreto 506/75, fue declarada desierta, según lo informado.

Sin variantes en el Mercado de Vinos local

No sufrieron variantes los precios que determina la comisión respectiva del Mercado de Vinos local. Los mismos se mantienen en $ 2.200 por hectolitro para los tintos de corte; $ 1.600 para los tintos expedición; $ 1.300 para los criollos y $ 1.750 para los blancos de uvas blancas, provenientes de cuotas vigentes del prorrateo.

Los promedios de ayer arrojaron un valor de $ 2.040,34 por hectolitro para los tintos; pesos 1.159,41 para los criollos y caretes y $ 1.488,90 para los blancos. Estos precios corresponden a 81 contratos referentes a operaciones concertadas en los últimos 30 días.

Orientación vocacional

Todos los miércoles, a partir del 15 del corriente y hasta fin de año, en el museo "Juan Cornelio Moyano" se ofrecerá un curso de orientación vocacional destinado a los alumnos de los últimos años de ciclo secundario. Las charlas estarán a cargo del personal especializado del museo.

Los establecimientos interesados en participar de los cursos deberán anotarse en el local del museo, Plaza Independencia, o llamar al teléfono 255241, en horario de 7 a 20.

Reunión de movimientos laicales

En la sede del Arzbispado tendrá lugar hoy a las 21.30 una reunión organizada por la Secretaría Coordinadora de Movimientos Laicales, en la que participarán representantes de todas las instituciones aludidas.

Se tratará en la oportunidad la programación de la Semana de la Juventud a nivel diocesano y el Mes de la Familia y el Santo Rosario.

A su vez la coordinadora adhirió e invitó a todo el pueblo cristiano a participar de los actos a realizarse en honor de la Virgen del Carmen de Cuyo, patrona de la región.

Con descuentos podrá pagarse tasas hasta el 8

La Municipalidad de la Capital recordó a los contribuyentes que hasta el próximo miércoles se podrá abonar con el 5 por ciento de descuento las tasas que se paguen por anualidad completa.

Los pagos que se efectúen a partir de esa fecha y hasta el 30 del corriente mes, serán cobrados sin bonificación ni recargos. Quienes opten por el sistema de pagos trimestrales tienen plazo hasta el 30 para hacer efectivo el tercer período.

Los pagos pueden realizarse en los bancos de Mendoza y de Previsión Social, como también en la Dirección de Rentas de la comuna, 9 de Julio 500, planta baja. Los contribuyentes que no hayan recibido las boletas correspondientes deben reclamarlas en la oficina de distribución de la comuna.

CRONICA POLICIAL

Le robaron una plaqueta que le obsequió Gardel

BUENOS AIRES, 6 (Télam) — Mona Maris, seudónimo de Rosa Emma Capdevielle, la popular actriz argentina que gozó de la admiración del público y de sus colegas más representativos de la escena nacional, es una de las víctimas del reciente robo a las cajas de seguridad del Banco de Galicia (Sucursal Plaza San Martín).

Entre los objetos valiosos, joyas y dinero que le sustrajeron se halla una plaqueta de oro que Carlos Gardel y Lepera, le ofrendaron al concluir el rodaje de la película "Cuesta Abajo".

El valor de los bienes que le fueron robados, según estimaciones, es del orden de los 40.000 dólares, suma que según quienes la trataron y la conocen, es el fruto de largos años de labor profesional, debiéndose incluir algunos obsequios de otros artistas de renombre como ls de Mary Pickford y Leslie Howard.

Nació un bebé a raíz de una operación ilegal. Su abuela lo enterró vivo

En un domicilio de la calle Moreno de ciudad, una joven de 18 años fue sometida a una operación ilegal con la que se pretendía interrumpir un embarazo de siete meses. Como consecuencia de la intervención, practicada por una mujer con antecedentes policiales por la realización de esa clase de delitos, nació un bebé que fue enterrado vivo por su abuela.

Las investigaciones del caso estuvieron a cargo de personal de la Seccional 4ª de Capital.

La historia

La desagradable historia se inició hace ya varios meses. La joven en cuestión quedó embarazada. Ante la situación la pareja buscó la asistencia de distintos profesionales para la realización de un aborto, lo que no prosperó.

Más tarde pensaron en viajar a Buenos Aires, lo que tampoco pudieron concretar por falta de dinero. A esta altura de los acontecimientos la madre de la joven, enterada de la situación por la que pasaba su hija, contrata, por un millón y medio de pesos, los servicios de Hilda Tejada de Abroquino, argentina, 40 años, con domicilio en Videla Castillo 440, Las Heras, para que someta a su hija a una operación ilegal. La intervención se realiza en la casa que ocupaban la joven y su madre.

Hay que destacar que Hilda Tejada de Abroquino cuenta con antecedentes penales por hechos similares e incluso, en una oportunidad, estuvo alojada en la Penitenciaría Provincial.

La operación

No obstante conocer que la joven se encontraba en avanzado estado de gravidez, siete meses, la mujer inicia la operación que, en una primera instancia no da resultados. 24 horas después, se hace un nuevo intento, mediante la utilización de métodos nada ortodoxos. Ocho horas después de intervenida, la joven, en el baño de su casa, da a luz un bebé que nace vivo.

Momentos después la madre de la parturienta, siguiendo expresas directivas de Hilda Tejada de Abroquino, cava un pozo en el fondo de la casa y allí entierra al pequeño, aún con vida. La excavación fue disimulada por la mujer colocándole, encima, varias macetas.

Rescate del cadáver

El hecho, según pudo determinar la Policía, ocurrió el 7 de mayo de este año. El cadáver del pequeño, del que aún no se ha podido determinar el sexo, fue rescatado por personal policial y remitido al Cuerpo Médico Forense para las pericias correspondientes.

A disposición de la justicia competente se encuentran la joven, su madre, Dora Canto viuda de García e Hilda Tejada de Abroquino.

Fueron aprehendidos 5 punguistas internacionales

Personal policial de la Seccional 3ª de Capital, que cumplía tareas de vigilancia en el radio céntrico, detuvo a cinco chilenos, carteristas, de fama internacional.

Trasladados a las dependencias policiales, fueron identificados como Ricardo Segundo Bozza Espinosa, 24 años, domiciliado en el hotel "Richmond", ciudad; Francisco Bozza Espinosa, hermano del anterior, 29 años; Jorge Poblete Quilodrán, 34 años, domiciliado en Estafeta 17, pasillo 2, Barrio Olivares; Amanda Raquel Barahona Gaete, 36 años, compañera de Poblete Quilodrán y Luis Antonio Soto, 30 años.

En el momento de la detención, los delincuentes tenían en su poder la suma de $ 9.388,25, producto de sus fechorías. En la requisa que se realizó posteriormente en los domicilios de los detenidos, se secuestraron 2.400 pesos chilenos y 8.000 pesos ley.

De las declaraciones, surgió que preferentemente actuaban en las líneas de transporte de pasajeros Nº 12, 13 y 16, como asimismo en comercios céntricos donde se producían aglomeraciones de público. En los locales comerciales, además, sustraían mercadería que luego reducían en distintos lugares.

Hay que destacar que en nuestro país el grupo, que operaba en forma conjunta, ha actuado en Buenos Aires y Santa Fe y en el exterior en Chile, Holanda, España, Italia, Francia e Inglaterra.

La policía informó además que una hermana de Poblete Quilográn, Ruth Poblete Quilográn, ha sido detenida días atrás por cometer delitos similares.

Un muerto en accidente de tránsito

Cuando era trasladado al Hospital Regional de San Martín donde se lo atendería de las graves lesiones que presentaba, falleció el señor Andrés Maturano que momentos antes había protagonizado un accidente de tránsito en la intersección de Pedro Vargas y 16 de Setiembre, en San Martín.

En esa esquina, chocaron la motocicleta en la que viajaba el señor Maturano y la camioneta Ford F-100 que guiaba José Falconi.

A raíz de la colisión Maturano sufrió heridas de consideración que causaron su deceso antes de que pudieran prestársele los auxilios médicos necesarios.

Minicrónicas

LA PLATA, 6 (Télam). — Dos delincuentes, autores de 12 robos contra la propiedad por valor de 800.000 pesos y cuatro encubridores fueron detenidos por personal policial de Gregorio de Laferrere, partido de La Matanza.

Se trata de Vicente Ernesto Fernández, de 36 años, con frondoso prontuario y tres condenas cumplidas, y Juan Héctor Garay, de 32, afincados ambos en Rafael Castillo.

Lo sustraído se lo vendían a Antonio Julio; Francisco Ricardo de Paula; Juan Carlos Chaile y Lindor Cobo quienes también fueron arrestados.

Rateros detenidos

Cinco jóvenes delincuentes, integrantes de una gavilla de rateros, fueron detenidos por la policía de Quilmes.

Fueron identificados como Carlos Alberto Sánchez, de 19 años; Héctor Alberto Quiroga, de 22 años, ambos domiciliados en Ezpeleta; Rubén Alberto Díaz, de 24 años; Carlos Alberto Gutiérrez, de 23, afincados en Berazategui y Juan Alberto Díaz, de 18, con domicilio en Florencio Varela.

Detienen a empleado infiel

Un empleado de una firma automotriz, que desde hace 4 años venía sustrayendo repuestos por valor de 1.380.000 pesos, fue detenido en Remedios de Escalada por la policía provincial.

Se trata de Salvador Gil Gómez, español, de 35 años, que prestaba servicios en la firma Mercedes Benz, y que aprovechaba para delinquir su condición de electricista de la citada planta industrial, ubicada en el kilómetro 43 de la ruta nacional número 3.

También fue detenido el hermano de Gil Gómez, de nombre Virgilio, de 32 años, propietario de un taller mecánico donde se vendían las piezas a precios inferiores a los de plaza. También se trata de detener a Vicente Palazzo y Angel López, implicados en la maniobra.

Dos muertos. Homicidas detenidos

Por causas aún desconocidas, dos personas murieron apuñaladas en sendos hechos ocurridos en las localidades de General Rodríguez y Saladillo, deteniendo la policía a los autores de los hechos.

En el primero de ellos, ocurrido en General Rodríguez, Julio Oscar Romano dio muerte de una puñalada en el tórax a Héctor Francisco Ferreyra. La policía detuvo posteriormente a Romano.

En tanto, en jurisdicción del Cuartel Sexto de Saladillo, Leonardo Aníbal Delgado le aplicó cuatro puñaladas a N. López, de quien se desconocen otros datos, provocándole la muerte en forma instantánea.

El fiscal pedía prisión perpetua para un procesado que resultó ser inocente

BUENOS AIRES, 6 (Télam). — José del Carmen Inostroza, de 19 años, quien sufre cárcel en Villa Devoto desde hace 13 meses, procesado por homicidio y para quien el fiscal pidió prisión perpetua, ahora resulta que es inocente y aparecieron los dos autores del crimen.

El hecho ocurrió el 8 de agosto de 1975, cuando Inostroza concurrió por la noche a efectuar la limpieza del almacén que Víctor Antonio Castro, español de 43 años, poseía en Rincón y Venezuela, en esta capital.

El joven se hallaba cumpliendo con sus tareas, cuando a las 22.45 irrumpieron dos sujetos armados, quienes le exigieron a él y al propietario la entrega del dinero de caja. Los delincuentes al huir despojaron al joven del reloj pulsera y Castro al intentar reaccionar fue ultimado por los asaltantes.

El joven en un primer momento se declaró autor del crimen en la comisaría 6ª y en el Juzgado de Instrucción del doctor Alberto Chiodi, pero luego se rectificó, señalando que "había obrado presionado por amenazas y apremios", no llegándose a comprobar tales acusaciones.

Así las cosas, apareció una carta de la esposa del almacenero, Rosa Teresa Gómez de Castro, donde ésta manifestaba a su amigo Inostroza el propósito de matar a su esposo para convivir con el joven. Todo ello indujo a suponer que aquél era el autor del homicidio.

Cuando ya el juez de Instrucción, doctor Mario Gustavo Costa, secretaría del doctor Ricardo José Galli, había decretado la prisión preventiva de Inostroza por "homicidio calificado" y el fiscal del crimen, doctor Eduardo Raúl Gerome, ante las constancias sumariales había solicitado prisión perpetua contra el acusado, aparecieron los dos autores reales del crimen, Víctor José Gómez Lourido y Pedro Adolfo Delgado, quienes confesaron su autoría, secuestrándoseles el arma y de cuya pericia balística se comprobó que es la misma usada contra Castro.

El abogado defensor de Inostroza, doctor Seliz Zeller, ha solicitado la inmediata libertad del joven, manifestando que "contestará la vista que se le confirió respecto del dictamen acusatorio fiscal".

Cayó debajo de un tren y se salvó

BUENOS AIRES, 6 (NA). — Resultó milagrosamente salvada una joven mujer que cayó bajo un tren del Ferrocarril Mitre en la localidad de Virreyes, al norte de la Capital Federal. La mujer, que resultó con heridas de consideración, intentó cruzar las vías cuando se aproximaba un convoy y tropezó, cayendo sobre los rieles.

El hecho, que protagonizó María de los Angeles Garcilaso, de 21 años, nacida en España, se produjo minutos antes cuando se dirigía a sus ocupaciones.

Cuando todo hacía prever lo peor, y el convoy detuvo la marcha, se escucharon ayes de dolor que emitía la joven. De inmediato se llamó a los bomberos de la zona, quienes lograron rescatarla y trasladarla hacia el hospital San Fernando.

Pasado el estupor, testigos presenciales entre quienes se contaba el guardabarreras Ignacio Garay, expresaron que la accidentada intentaba cruzar las vías cuando las barreras estaban bajas. Ante el alerta del guardabarreras vaciló, sin atinar a adelantarse o a retroceder. Cuando quiso hacerlo uno de sus pies quedó enganchado en la vía.

La mujer cayó por suerte, paralela a las vías por lo cual las ruedas del tren no la tocaron pero sí los distintos hierros existentes debajo de la locomotora y los vagones. Como resultado de esto último, la joven tiene serias fracturas y heridas, sobre todo en el cuello del fémur y la pelvis, por lo cual su estado es delicado.

Le seccionó las piernas un tren

Un joven sufrió la amputación de ambas piernas y fracturas múltiples al caer del tren en que viajaba a la altura de la localidad de Tolosa, siendo arrollado por una máquina que circulaba en dirección contraria.

El hecho ocurrió cuando Hipólito Valdez, de 18 años, que viajaba en el tren número 3458, desde La Plata hacia Constitución, cayó a las vías a la altura de la calle 1 entre 530 y 531 de dicha localidad, en momentos que pasaba la máquina número 3919.

El joven, cuyo estado es delicado, es asistido en el Hospital Gutiérrez de La Plata, no habiendo prestado aún declaración que permita aclarar el hecho.

Económicas

Colecciones de temporada presentará Marian Rohr

Los ejecutivos de la firma, en nuestra casa

El lanzamiento y presentación de sus colecciones de temporada prepara la empresa Marian Rohr. El acto, cuya fecha aún no ha sido determinada, se hará en Mendoza. Será la primera provincia del interior del país en la que la firma realizará este desfile de modelos que incluye prendas femeninas y masculinas.

Para hablarnos de la presentación visitaron LOS ANDES los señores Hugo Víctor Jinkis, director de la empresa en cuestión y Luis Jorge Cicero, encargado de la publicidad, además del representante en Mendoza. Informaron que además de la atracción que despierta el desfile en sí, este año también vendrán a Mendoza conocidas figuras del ambiente artístico de Buenos Aires que participarán en la animación de la presentación. Alrededor de 20 figuras masculinas y femeninas, serán las encargadas de mostrar las prendas confeccionadas por Marian Rohr para las temporadas que se aproximan.

El señor Jinkis dijo que la empresa es ya conocida en el mercado nacional, a través de 30 años de actuación en la confección de prendas para hombres y mujeres (camisería, medias y tejidos de punto). "Somos —explicó— una firma integral. Integral porque a partir del hilado, hacemos las telas y ello nos permite crear modelos exclusivos.

"Esta particularidad de nuestra empresa está diciendo a las claras de su importancia. Damos trabajo a 400 operarios y nuestro campo de comercialización son todas las provincias del país.

"En estos momentos estamos exportando a Chile y Venezuela y tenemos en preparación ventas a los Estados Unidos y Canadá. Esto nos está diciendo que la moda argentina está a la altura de la moda internacional".

¿Por qué Mendoza?

Explicaron también que el primer desfile para la presentación de las colecciones de temporada siempre se realiza en Mendoza. ¿Por qué?. "Porque esta es una plaza comercialmente muy importante para nosotros. La mujer mendocina —agregaron nuestros visitantes— ha aceptado incondicionalmente nuestras prendas y siempre hemos tenido una repercusión muy favorable.

"El éxito de otras presentaciones ha hecho que Mendoza sea ya una plaza fija para la realización de este tipo de actos. Además existe otro hecho importante: la colaboración que encontramos aquí es totalmente distinta a la que podemos tener en cualquier otro lugar del país".

El desfile aún no tiene una fecha determinada aunque se adelantó que la segunda quincena de setiembre es la época indicada.

Fallecimiento de un destacado empresario

Ha repercutido dolorosamente en los medios empresarios y comerciales mendocinos el deceso del señor Juan Manuel Porras. El extinto había nacido en España y tenía muy temprana edad cuando sus padres se trasladaron a la Argentina y posteriormente a nuestra provincia, donde se radicó la familia.

Juan Manuel Porras

El señor Juan Manuel Porras, al igual que sus hermanos, se inició joven en el comercio de la alimentación, una actividad a la que consagró sus mejores afanes de progreso y superación, granjeándose la confianza y afecto de quienes fueron sus clientes y amigos por su conducta y hombría de bien. De su larga experiencia y de su espíritu de renovación surgió la idea de avanzar hacia nuevas formas de comercialización y así fue como se convirtió en uno de los pioneros de la instalación y funcionamiento de los Supermercados en Mendoza.

En esta provincia fundó su hogar con la señora María Emiliana Vergniol, quienes abrieron un amplio camino a la práctica de las virtudes cristianas, practicando la solidaridad con el ejemplo cotidiano. Estuvo vinculado a diversas instituciones e iniciativas de bien público. Por todo ello su deceso ha sido muy lamentado en amplios círculos de opinión y actividad de la comunidad mendocina.

Programa de radio y TV

Ofrecemos a continuación los programas de acuerdo con el detalle que nos han suministrado las respectivas teleemisoras.

Canal 7 - Mendoza

12.15 Chart de ajuste.
12.25 Apertura y santoral.
12.30 El show de la Pantera Rosa.
13.00 Actualísimo.
14.00 La mujer con Blackie.
15.30 Buenas tardes, mucho gusto.
17.00 El amor tiene cara de mujer.
18.00 El show de los tres chiflados.
19.00 El mundo de Calculín.
20.00 The Midnigt special.
21.00 Noticiero 7.
21.50 El mundo del espectáculo. Hoy: "El hijo pródigo" con Edmund Purdom y Lana Turner.
24.00 Los protectores.
0.30 Palabras para recordar - secretos medios comunicación.

Canal 9 - Mendoza

12.30 Noticiero en directo.
13.30 Almorzando con Mirtha Legrand.
15.00 Tiempo de vivir.
16.00 Dante.
16.30 El club de los amiguitos con dibujos animados y pequeño vagabundo.
18.30 Trampa de otoño.
19.00 El show del capitán Piluso.
20.00 Detective millonario.
21.00 Noticiero nueve.
22.05 Humor con Landriscina.
22.15 Odol pregunta.
23.30 Mi querido Luis con Esteban Massari.

LRA 6 y LRA 34 Radio Nacional - Mendoza

6.00 Informativo.
6.05 Por los senderos de la patria.
6.30 Efemérides argentinas.
6.35 Por los senderos de la patria.
7.00 El santo rosario.
7.10 Música típica.
7.30 Informativo (LRA Bs. As.).
7.45 Recordando éxitos.
8.00 Notas y música para usted.
9.00 Informativo.
9.05 Variedades musicales.
9.30 Boletín Cultural.
9.35 Variedades musicales.
10.00 Informativo.
10.05 La ciencia al día.
10.20 Pasaporte a la música.
10.30 Estampa ciudadana.
10.45 Cita con la canción.
11.00 Informativo.
11.05 Danzas y cantares nativos.
11.30 El cofre de las melodías.
12.00 Informativo.
12.05 Concierto de mediodía.
13.00 Informativo.
13.15 Pequeñas joyas musicales.
13.30 Boletín gobierno de Mza. (Cadena).
13.35 Folklore en nacional.
14.00 Informativo.
14.05 Música ligera.
14.30 Flash juvenil (Dirección provincial difusión Mza.).
14.35 Orquestas típicas.
15.00 Informativo.
15.05 Exitos populares.
15.30 Periódico oral docente.
15.45 Jazz.
16.00 Informativo.
16.05 El libro leído para usted.
16.20 Nuestras danzas.
16.30 Una luz en el camino.
16.35 El mundo y su música.
17.00 Informativo (LRA. Bs. As.).
17.15 Concierto de la tarde.
18.00 Informativo
18.05 Tango y folklore.
18.30 Boletín cultural.
18.35 Ruta musical.
19.00 Informativo.
19.05 Efemérides musical.
19.30 Melodías.
20.00 Informativo.
20.05 Solistas y conj. arg.
20.30 Música y charlas de Alemania.
21.00 Informativo (LRA Bs. As.).
21.15 Poemas sinfónicos.
21.30 Música de cámara.
22.00 Informativo.
22.05 Concierto nocturno.
23.00 Informativo.
23.05 Simplemente... para recordar.
23.45 Informativo.
24.00 a 6.00 Desde Mendoza... Junto a usted.

¡Gracias! Espíritu Santo
POR EL FAVOR CONCEDIDO
A. M. y B. M.
7|9|C|039|7|9

¡GRACIAS! Espíritu Santo
POR LOS FAVORES RECIBIDOS
J. M.R.
7|9|C|07|7|9

¡Gracias! Espíritu Santo
POR EL FAVOR RECIBIDO
M. E. S. de L.
7|9|C|977|7|9

¡GRACIAS! Espíritu Santo
E.P.R. de F.
7|9|C|838|7|9

ESCAPES PEHUEN
(los originales)
Estamos en casa nueva!

NECOCHEA 427
(frente a Chevrolet)
Tel. 232123
Sede de nuestra casa central
Todo mejor dispuesto para proporcionarle un servicio a su nivel
Estacionamiento propio

CICARELLI Hnos.
DORREGO 3381
SAN ANDRES
Bs. AIRES
Desea a ESCAPES PEHUEN toda clase de éxitos en su nueva casa y les felicita por este importante paso.

BODEGAS Y VIÑEDOS GIOL E.E.I.C.
LLAMADO A CONCURSO PARA CUBRIR EL CARGO DE DIRECTORA-MAESTRA DE LA GUARDERIA INFANTIL DE BODEGAS Y VIÑEDOS GIOL E. E. I. C.
Deberá presentar los siguientes antecedentes:
1 — Título habilitante de profesora de Jardín de Infantes, expedido por escuela superior o facultad autorizada.
2 — Certificados de empleos anteriores en guarderías o jardín de infantes.
3 — Trabajos preparados sobre el tema Guardería Infantil, Jardín de Infantes o que se relacionen con la educación de los niños en edad preescolar.
4 — Menciones honoríficas.
5 — Certificados sobre cursos dictados sobre el tema.
6 — Certificados de asistencia a cursos sobre la especialidad.
7 — Certificado de buena conducta.
8 — Certificado de salud expedido por el Centro CONI.
9 — Límite de edad máxima: 30 años.
10 — Plazo de presentación, 10 días corridos a partir del 8-9-76.
11 — Inútil presentarse si no reúnen los requisitos solicitados.
12 — Las carpetas deberán ser presentadas en Departamento de Acción Social, Juan Giol 90, General Gutiérrez, de 8 a 12 horas.
LA EMPRESA.
7|9|F|25810|8|9

L.I.M.C.E.C.
LIGA MENDOCINA DE LUCHA CONTRA EL CANCER
El Cáncer es curable, consulte a tiempo
INSTITUTO DE ONCOLOGIA
MONTECASEROS 1020, Cdad. Tel. 44591

El impuesto inmobiliario en Monte Comán

SAN RAFAEL. — Para solicitar que las boletas de pago del Impuesto Inmobiliario que correspondan a los contribuyentes de Monte Comán, sean remitidas en su totalidad a la oficina receptora de esa localidad, ha cursado una nota al director de Rentas de la Provincia, el Rotary Club Monte Comán.

"Comprenderá Ud. —señalan en la nota— que al haberse enviado a San Rafael 512 boletas y a Monte Comán solamente 130, esta situación acarrea un trastorno a los contribuyentes al tener que viajar a la ciudad cabecera para efectuar el pago, con el consiguiente perjuicio económico y de tiempo que ello significa, lo que hace que la recaudación fiscal también se vea resentida por este motivo".

Al insistir en la necesidad de que tales boletas sean remitidas a esa localidad le expresan: "Entendemos que la receptoría de Rentas de Monte Comán debe cumplir su cometido en forma cabal atendiendo todo lo que hace a la recaudación de impuestos provinciales en el radio de acción de la misma para una mayor efectivización y para brindar también mayor comodidad al contribuyente. Desviar a cauces no naturales los comprobantes respectivos, solamente trae reserva en su cumplimiento por parte del deudor".

Agasajo a un ex gerente del Banco Mendoza

SAN RAFAEL. — Amigos, accionistas, clientes y personal del Banco de Mendoza de las sucursales San Rafael y General Alvear ofrecerán una demostración, consistente en una cena, al ex gerente general de esa institución crediticia, señor Tomás Facet.

El señor Facet será agasajado con motivo de haberse acogido recientemente a los beneficios de la jubilación, tras una intensa y meritoria labor en el Banco de Mendoza. La cena se servirá el 17, a las 21.30, en los salones del Belgrano Club, de esta ciudad.

San Rafael

Comida en la que la institución informó de sus actividades.

Hará su sede propia la Cooperativa de Crédito

SAN RAFAEL. — La Cooperativa de Crédito San Rafael Limitada ofreció, en el transcurso de una comida, una conferencia de prensa en la que se informó de las actividades de la misma y se dieron a conocer planes de expansión, entre los que se destaca la construcción de su edificio propio.

La reunión contó con la presencia del presidente del Consejo de Administración de la Cooperativa, señor Matías Galdeano; el secretario, escribano Roberto Girala; el tesorero, Hernán Oscar Martín; el gerente, Humberto Labay; el síndico Luis Angel Correas; el asesor letrado, doctor Pedro Llorente, vocales y asociados de la misma.

En la oportunidad el gerente, señor Labay ofreció un amplio informe sobre el movimiento del capital de la Cooperativa informando que al 30 de noviembre de 1975, fecha de cierre del ejercicio anterior el capital era de poco más de un millón y medio de pesos y al renovarse el Consejo de Administración se estableció como prioridad uno el aumento de capital integrado a cinco millones al cierre del actual ejercicio. Destacó que tal inquietud se había cumplimentado existosamente ya que faltando noventa días se había sobrepasado esa cifra, siendo ahora la meta llegar a los 10 millones. Informó también de la actividad cumplida en lo referente a préstamos, indicando que en los nueve meses del actual ejercicio se habían acordado créditos por más de 65 millones, destacando que los créditos son acordados todos los días, a excepción de los días jueves, lo que ha permitido que la demora nunca sea superior a los tres días desde el momento en que se formalizó la solicitud. Para ello reiteró que no se cuenta con ningún tipo de redescuento con provisión de fondos por parte del Banco Central por lo que es dinero de San Rafael y que vuelve a los comerciantes, industriales, artesanos, profesionales y empleados de la zona.

Señaló también la inquietud del edificio propio, lo que está en vías de concretarse al habarse concretado ya la adquisición de un terreno de 450 metros cuadrados, ubicado en calle Coronel Suárez 344.

Para ello se ha integrado una comisión especial que está trabajando en los estudios de anteproyectos para dar comienzo a la construcción del edificio.

Habló también sobre las inquietudes de fomentar la cultura, labor que se ha concretado mediante conferencias, donaciones a escuelas, etc. Indicó que se ha constituído en el actual ejercicio la sub comisión de Cultura la que, en asocio con el Grupo IDEA ha organizado para todo el país el certamen literario denominado "Desde San Rafael al País", habiéndose recibido ya más de 200 trabajos de distintas provincias como también de Francia y Brasil. Destacó también que el 14 de agosto se inauguró la primera exposición de una serie preparada con participación de los artistas plásticos de San Rafael.

Semana de la Primavera

La Dirección de Cultura de la Municipalidad trabaja en la preparación de los actos relativos a la Semana de la Primavera. Se proyecta ofrecer un espectáculo con la actuación del Coro Polifónico Municipal; se está organizando también un concurso de manchas para niños y se gestiona la presentación de un coro de General Alvear.

Municipales

Agradecimiento. — El titular de Acción Cultural del Gobierno de la Provincia ha hecho llegar una nota al intendente municipal para expresarle su agradecimiento por el valioso material informativo remitido acerca de las fuentes termales y aguas minerales de nuestro departamento. Similares conceptos fueron emitidos por el señor Saul Sulichin, residente en la Capital Federal.

Comisión pro Hospital Neuropsiquiátrico.— Miembros de esta comisión integrados por el secretario, Humberto Lavalle; la prosecretaria, Marina L. de Romano; el tesorero, Juan A. Cabrera y el protesorero, Andrés Teruel, se reunieron con autoridades comunales a quienes expusieron las gestiones realizadas tendientes a lograr la creación del Hospital Neuropsiquiátrico del Sur mendocino. En la oportunidad se cambiaron impresiones y puntos de vista y se coincidió en continuar trabajando en procura de lograr esa obra que es de mucha necesidad para la zona.

La distinción correspondió a una firma de la industria conservera.

La Cámara de Comercio entregó su premio anual

SAN RAFAEL. — La Cámara de Comercio, Industria y Agricultura de San Rafael organizó un acto en celebración del Día de la Industria oportunidad en que hizo entrega de una distinción a la firma Aisol S.A.

Se encontraban presentes el secretario de Obras Públicas de la Municipalidad, arquitecto Enrique Roux, en representación del intendente Municipal; el director de Bodegas Giol, señor Waldino Chimeno; el gerente del establecimiento La Colina de Giol, ingeniero Claudio López Campina; el segundo jefe de la Unidad Regional II de Policía, comisario mayor Roberto Isidro Silva; los miembros del directorio de Aisol S. A. señores Francisco Russo Barone y Julián Sierra, y un grupo numerosos de industriales de la zona.

Inició el acto el titular de la Cámara, señor Mateo Martínez Smidt quien pronunció un discurso en el que destacó la inquietud de la entidad empresaria de recordar tan significativa celebración. Al respecto expresó que "El puntal económico de nuestra zona es eminentemente agro-industrial desde sus orígenes muy modestos por cierto, pero con el tiempo, como fruto del trabajo intenso y sacrificado de pioneros primero y de empresarios después, ha alcanzado un desarrollo e importancia de mucha significación en diversos aspectos, con relación a la industria provincial y nacional". Al destacar la significación de esa fecha, afirmó que "un país sin industrias está destinado al estancamiento, que es sinónimo de pobreza y dependencia".

Se refirió luego a la iniciativa del Parque Industrial de San Rafael y las gestiones para que la zona sea incluida dentro de los beneficios de la Ley de Promoción Industrial, para que nuestras industrias cuenten con la protección que asegure su evolución permanente. Habló de la situación actual del país, expresando que "nuestra consigna, que la desplegamos como lema de los argentinos, es: trabajar, producir y exportar".

Venturoso porvenir

Se refirió luego a las distinciones que anualmente hace entrega la Cámara a las firmas que se han destacado por su trayectoria, homenaje que este año corresponde a la firma Aisol S.A. "un alto exponente que prestigia a la industria conservera".

Destacó la trayectoria de esa empresa afirmando que "el ejemplo del Aisol S.A. ciertamente que estimula y constituye un motivo de orgullo para la industria sanrafaelina", y felicitó a los hombres que rigen sus destinos; a su personal superior, empleados, obreros y productores vinculados a esa fábrica. Con este acto —agregó — "la Cámara rinde su fervoroso homenaje a todos los industriales del departamento". Tras ello hizo entrega al señor Julián Sierra de un diploma.

El señor Sierra en nombre de Aisol pronunció unas palabras señalando que ello representa un homenaje a todos los pioneros del departamento. Destacó el accionar de esa firma en favor del agro y la industria del medio afirmando que es un esfuerzo de personal directivo, colaboradores y obreros, donde se han compartido responsabilidades y expresó su agradecimiento por la distinción recibida.

El arquitecto Roux, en representación del intendente, expresó sus felicitaciones a todos los industriales. Habló de la etapa coyuntural que vive el país y por ende la zona pero afirmó que "el sanrafaelino es un hombre de lucha y a pesar del momento difícil, ello mostrará la capacidad de nuestro hombre que está acostumbrado a luchar. Sé que el porvenir es venturoso —agregó — y el sanrafaelino, con ese espíritu de empuje que lo caracteriza, sabrá salir adelante y se habrá de concretar en esta etapa industrial el porvenir de nuestra zona que es el porvenir de la provincia y del país".

Las palabras de los oradores fueron rubricadas con prolongados aplausos y seguidamente fue servido un vino de honor en homenaje a los industriales.

General Alvear

Autoridades de la empresa durante la asunción del señor Mario Barbini.

Delegado de Bodegas Giol

GENERAL ALVEAR. — Fue puesto en funciones en el cargo de delegado de Bodegas Giol en General Alvear, el señor Mario Barbini. A tal efecto se trasladó a esta ciudad desde Mendoza una delegación del directorio de esa empresa encabezada por su presidente, vicecomodoro (R) Salvador Pulliafito; los directores Waldino Chimeno, Victorio Cavagnaro, José Victorio Marsari Céspedes y el doctor Enrique Marín.

En el salón de actos del establecimiento de Giol en este departamento se llevó a cabo un sencillo acto donde se encontraban presentes miembros de cooperativas, personal de administración y obreros. Se procedió a dar lectura al decreto por el que se designa delegado de Giol al señor Barbini y tras ello el vicecomodoro Pulliafito procedió a ponerlo en posesión del cargo, recibiendo el nuevo funcionario el saludo de funcionarios y público asistente.

Reclaman por reiterados cortes de energía eléctrica

GENERAL ALVEAR. — Ha sufrido este departamento repetidos cortes el suministro de energía eléctrica como consecuencia de distintos desperfectos de orden técnico que se han registrado en el sistema de transmisión desde la estación transformadora San Rafael con este departamento.

El problema comenzó el martes 31 de agosto en que se quemó el automático que provee de energía a General Alvear en la citada estación transformadora San Rafael de Agua y Energía Eléctrica. Ese desperfecto se operó a las 16.10 y el departamento quedó sin energía hasta las 21 de ese día. El viernes 3 de setiembre se operó otro prolongado corte de energía. En esa oportunidad se debió al corte de un cable en la línea conocida por "Los Palos", a la altura de Jaime Prats, dentro del sector servido por la Dirección Provincial de Energía. Ese desperfecto planteó serios problemas, ya que el mal estado en que se encontraba el camino de acceso al lugar en que se produjo el desperfecto impidió el ingreso con vehículos y hasta con tractores, razón por la cual recién pudo reanudarse la entrega de energía el sábado a las 17.35, al reparar el cable que se encontraba cortado. Y el domingo, nuevamente, quedó la zona alvearense sin energía eléctrica, debido a que se debió remplazar el automático quemado en la estación transformadora San Rafael de Agua y Energía y el corte duró desde las 8.30 hasta las 13.30.

La energía eléctrica es fundamental en la vida de los pueblos, y sobre todo en zonas como General Alvear cuyo desarrollo agro industrial es importante y depende de ese servicio sistemas de salud, inmensos valores en frutos que se conservan en cámaras frigoríficas, y todo el quehacer de una población superior a los 40.000 habitantes. Afortunadamente la solución de fondo está en vías de lograrse por medio de una línea que construye Agua y Energía Eléctrica entre la Central Hidroeléctrica Nº 3 El Nihuil y la Estación Transformadora General Alvear, sistema que permite esperar desaparezcan situaciones como éstas que afectan a toda una población.

Gestiones del gremio agrario de Villa Atuel

GENERAL ALVEAR. — El Sindicato Agrario del Río Atuel se ha interesado por los problemas vitivinícola y del aprovechamiento de las aguas del río Grande.

Con relación al problema vitivinícola, le plantean al ministro de Economía de la Nación la necesidad de que la industria sea protegida por el Estado así como lo son los granos, la yerba mate, el algodón, etc. y le destacan la necesidad de la fijación de precios oficiales con la participación del Estado en el mercado mayorista a fin de que se respeten los precios, dado que la mayor parte de las uvas no fueron comercializadas a los industriales sino que fue elaborada por los mismos productores.

Con relación a las aguas del río Grande, la entidad ha cursado una nota al gobernador de la provincia en la que lo felicitan por la decisión de hacer valer los derechos de Mendoza sobre esas aguas.

Le destaca la preocupación de la entidad sobre ese problema y las tratativas de largos años sin que se haya llegado al tan ansiado arreglo y la solución que corresponda y le reiteran la "necesidad de asegurar la vida económica de nuestra zona, como se sabe, al igual que el resto de la Provincia, depende del agua de nuestros ríos que ya no alcanzan a irrigar las tierras en producción como se prueba por la instalación de muchos miles de pozos para extraer agua subterránea, escasa, no muy buena y cara propósito que únicamente puede contenerse mediante el aprovechamiento del río Grande". Finalmente le expresan también sus felicitaciones por la designación de la comisión asesora "cuyos integrantes son una garantía para tan difícil gestión".

Ha sido prorrogado el estado de emergencia

SAN RAFAEL. — La Cámara de Comercio, Industria y Agricultura ha informado que tras las gestiones iniciadas en abril último ante el Ministerio de Economía de la Provincia, por Decreto Nº 1865 del 20 de agosto de 1976, el Gobierno Provincial ha declarado la prórroga hasta el 31 de julio de 1977, del estado de emergencia agropecuaria para los departamentos de San Rafael y General Alvear.

La entidad empresaria ha solicitado a las delegaciones locales de la Dirección de Rentas de la Provincia y del Departamento General de Irrigación, que hagan conocer las instrucciones sobre el procedimiento a seguir por los productores afectados para obtener las franquicias que la ley otorga en estos casos. Se ha solicitado también que estas instrucciones sean colocadas en cada repartición en lugar visible.

Por otra parte, la Cámara ha invitado a los agricultores afectados a concurrir a su sede donde se podrán asesorar adecuadamente.

Educacionales

Casa del Maestro. — **SAN RAFAEL.** — Con motivo de la conmemoración del "Día del Maestro", la casa que agrupa a todos los docentes de la provincia ha organizado los siguientes actos mañana, adhesión y participación en los actos dispuestos por las autoridades civiles, militares y religiosas en homenaje a la Virgen del Carmen de Cuyo, patrona de la escuela primaria mendocina; el jueves a las 19, en la sede de la institución, Alem 184, inauguración de la exposición bibliográfica sobre el libro norteamericano, como adhesión de los maestros mendocinos al bicentenario de la independencia de los Estados Unidos. Proyección de películas documentales; viernes a las 21.30, en el Teatro Independencia, actuación del ballet de la Universidad Nacional de Cuyo, bajo la dirección de la señora María Teresa Carrizo. Las entradas, sin cargo, pueden retirarse en la Casa del Maestro de 16 a 18; sábado a las 11, misa en la Catedral de Nuestra Señora de Loreto oficiada por monseñor José Manzano; a las 11.30, asistencia al acto que se desarrollará en plaza Sarmiento, donde hablará el ministro de Cultura y Educación, coronel Juan Esteban Echazú y a las 19, en la plaza Independencia, retreta del desierto a cargo de la Banda de la VIII Brigada de Infantería de Montaña.

Citación a reunión. SAN RAFAEL. — La dirección de la Escuela Nº 431, "25 de Mayo" citó a los padres de los alumnos, vecinos y ex alumnos, a la asamblea de padres que se llevará a cabo hoy, a las 21, en el local escolar, donde se tratarán problemas de trascendencia para la antigua escuela primaria.

Profesionales

Médico cirujano. - SAN RAFAEL. — De la Facultad de Ciencias Médicas de la Universidad Nacional de Córdoba ha egresado con el título de médico cirujano el doctor Juan F. Luján. Sus estudios primarios los cursó en la escuela "Juan I. Zapata" y los secundarios en la Escuela Nacional de Comercio, ambas de San Rafael.

Juan F. Luján

Durante su carrera universitaria se desempeñó como practicante mayor del Servicio de Hematología del Hospital Nacional de Clínicas, como así también practicante agregado del Servicio de Clínica Quirúrgica I y del Servicio de Guardia Central. Realizó también un trabajo monográfico sobre "Contaminación ambiental". El nuevo profesional ejercerá en San Rafael.

Contadora. — SAN RAFAEL. — Ha egresado de la Facultad de Ciencias Económicas de la Universidad Nacional de Córdoba, con el título de contadora pública nacional, la señora Rosa J. Puerto de Luján.

Rosa Puerto de Luján

La nueva profesional, oriunda de esta ciudad, realizó sus estudios primarios en la escuela provincial "Rodolfo Iselín", y los secundarios en la Escuela Nacional de Comercio, nocturna. Realizó un trabajo monográfico sobre el "Plan Trienal", 1973-1976, y realizó prácticas en un estudio contable de la ciudad de Córdoba. La señora Puerto de Luján ejercerá su profesión en nuestro medio.

El Hotel que usted esperaba lo espera ahora a usted.

HOTEL CONTINENTAL
BUENOS AIRES

HOTEL CONTINENTAL

Reabrió sus puertas totalmente renovado y modernizado.

Disfrute de todas las comodidades que le ofrece un hotel de categoría internacional que ahora lo espera a Ud. para brindarle la hospitalidad que Ud. esperaba.

HOTEL CONTINENTAL
Av. Roque Sáenz Peña 725 - BUENOS AIRES
Reservas 49-3270 y 49-3250/59
Integrante de ARAGON Cadena de Hoteles

IMPACTO

DEPOSITO
"LA JUANITA"
Le ofrece toda la línea "Frigorífico FERRARI"
Productos de reconocida CALIDAD

Margarina DELICIA el kilo a	$ 170.70
Margarina Fres-K el kilo a ..... Y es producto de MOLINOS.	$ 214.15
Dulce de Batata LA ESTRELLA CORDOBESA Caja de 5 kilos a	$ 524.20
Caja 10 paquetes de 450 gramos a	$ 535.20
Lata de 5 kilos a	$ 601.20
Dulce de membrillo Demán Caja de 10 paquetes de ½ kilo a	$ 583.00
Caja de 5 kilos a	$ 550.00
Latas de Mermeladas Duraznos de 5 kilos a ..... Calidad indiscutida.	$ 545.40

Estos precios son para Mayoristas y en Mostrador
Hay También Venta al por Menor y al Público
RIOJA 348 - MENDOZA - TEL. 291149
Recorte este aviso. Siempre puede interesarle.
7|9|C|691|7|9

SOLICITADA

7 de Septiembre

Hoy como ayer, rendimos nuestro más sentido homenaje a quien fuera yunque y crisol de la gesta Sanmartiniana, FRAY LUIS BELTRAN, arquetipo de fe, constancia y patriotismo. Héroe silencioso, forjador de los aceros bravíos que se cubrieron de gloria en Chacabuco y Maipú, mensajeros de libertad y embajadores del progreso.

Por tal motivo, en este día la Intervención en la UOMRA, a la vez que saluda a todos los trabajadores metalúrgicos y a su familia; los invita a recoger y mantener en alto la llama sagrada de la argentinidad, siguiendo con el austero ejemplo del prócer, brindándose jornada tras jornada en la contracción al trabajo, integrándose al esfuerzo mancomunado de todos los argentinos, invocando la protección del Altísimo y cobijados bajo el manto de nuestra celeste y blanca.

Sólo así y de ninguna otra manera podremos legar a nuestros hijos la Argentina grande con que todos soñamos.

Dia del Trabajador Metalurgico

UOM

La Opinión
EDICION SEMANAL

Algo que parecía imposible, se ha convertido en un gran éxito editorial

Los principales temas y episodios de la semana, reunidos en forma coherente y ordenada por un calificado grupo de periodistas: los redactores del diario La Opinión

Una revista semanal para leer, para coleccionar, para comprender con claridad el fondo de lo que ocurre

Se puede adquirir en todos los puestos de venta del país.

Notas Sociales

Casamientos

Quedará consagrado el sábado, a las 21.15, en la parroquia San Miguel Arcángel, el matrimonio de la señorita Nancy Cinquemani y el señor Roque Márquez. Serán padrinos por la novia, el señor Victorio Zúñiga y su señora Nora Cinquemani y por el novio, el señor Eduardo Márquez y la señorita Mónica Ortiz. Testificarán esta ceremonia el señor Ricardo Pérez y su señora Mabel Varalta.

—El padre Edelmiro Irimia bendecirá la boda de la señorita María Inés Basile y el señor Néstor Iván Rodríguez Sarcinella el viernes, a las 21.30, de la parroquia de San Agustín. Actuarán como padrinos los señores Pedro José Basile y su señora Dina Inés Pavesi y por el novio, el señor Juan Antonio Sesano y su señora María Yolanda Sarcinella, y como testigos la señorita María de las Nieves Mendoza y el señor Fernando Alberto Alvarez. El día anterior oficiarán de testigos en el acto civil, la señorita Nancy María Mellado y el señor Pablo Francisco Yúdica.

Aniversario

Con motivo de cumplir 80 años la señora María Agustina Franco de Peña, se oficiará una misa de acción de gracias el sábado, a las 19, en la abadía de San Benito, en Belgrano, Buenos Aires.

Bodas de plata

SAN JUAN, 6. — El ingeniero Manuel Guerrero y su señora María Marta Bianchi Corcuera recibieron ayer el saludo de sus amistades, en ocasión de celebrar las bodas de plata.

Demostraciones

Para despedir de la vida de solteros a la señorita Adriana Cardarelli Alvarez y al señor Gustavo Adolfo Halupczok, las señoritas Liliana, Patricia y Cecilia Quiroga Dawbarn les brindaron anoche una copa de champagne. Por su parte, la señora Adela Labanca de Lemoine reunió a las amigas de la novia en un té.

—La señora Bertha Buttini de Pierro será agasajada con una comida el sábado, en la Escuela Manuel E. Sayanca, por haber obtenido los beneficios de la jubilación. Las tarjetas pueden solicitarse por los teléfonos 259248 y 258857.

Beneficio

La Asociación de Apoyo a la Investigación Reumatológica, que preside la señora Emma Cura de López Fernández, organiza una cena, de carácter benéfico, que se llevará a cabo el viernes, a las 21.30, en una hostería del Parque General San Martín. La reserva de tarjetas se atiende por el teléfono 292389.

Viajeros

De Buenos Aires la señora Susana Pini Galli de Genoud.

—A Buenos Aires la señora Nelly Peña de Domínguez Nievas y su hija Nelly Susana.

—De Chile el ingeniero Ricardo Rodríguez Onfray y su señora Blanca Molina.

—A Estados Unidos el señor Rafael Benjamín Grzona.

—De Brasil el doctor José Luis Penamedrano y su señora Argentina Palmisano.

—A Buenos Aires el ingeniero Lirio A. Pereyra y su señora Celia Iris Just; el señor Eduardo A. Pereyra.

Misas y funerales

Se oficiarán misas:

—Mañana, a las 9.30, en la capilla del Colegio María Auxiliadora, por el alma de la señora Lina Moretti de Flor Alvarado.

—Hoy, a las 19, en la parroquia de Nuestra Señora de la Carrodilla por el alma de la señora Elba Cristina Pascualetti de Trubiani, en el primer aniversario de su fallecimiento.

—Mañana, a las 20, en la parroquia de Nuestra Señora de la Merced, por el alma de la señora Olga Barbini de Millán, al cumplirse un año de su fallecimiento.

Ciclo de cine de terror dará comienzo el 9 en el Selectro

Con la presentación de "El bebé de Rosemary" y "Asustemos a Jessica hasta morir", dará comienzo el jueves, en el Selectro, un ciclo de cine de terror. Las funciones se llevarán a cabo de jueves a martes, a las 21, y los domingos continuado desde las 17.

En las semanas siguientes irán los films: "Las manos del estrangulador", historia sobre ciencias ocultas y asesinatos, dirigida por Peter Sasdy; de complemento se ofrecerá "La clave del vidente", compleja película que se refiere a las investigaciones que se producen ante misteriosos crímenes. Del 23 al 28 del actual se dará "La esposa maldita", alucinante relato acerca de la lucha entre

Mía Farrow en "El bebé...".

poderes ocultos; y la acompañará "La leyenda de la casa infernal", cuyo argumento versa sobre las investigaciones parapsicológicas en una mansión que se supone habitada por espíritus. Y del 30 de este mes al 5 de octubre se exhibirá "Asilo del terror" complementada por "Cuentos de ultratumba".

"El bebé de Rosemary", película principal del programa que comienza el jueves, es sin duda la realización más exitosa de Roman Polansky, junto con títulos como "Barrio chino", "La danza de los vampiros" (brillante sátira al género de terror), "Cul-de-sac", "Repulsión" y "El cuchillo bajo el agua". Además, fue este notable film el que aseguró el éxito internacional del joven realizador. En el papel principal se desempeña Mia Farrow, y el argumento gira sobre la idea del nacimiento del hijo del diablo, merced a los oscuros actos de un grupo de personajes siniestros del siglo XX.

"Asustemos a Jessica hasta morir" es uno de los films más logrados del género del terror; fue dirigido por John Hancock, bajo un guión de Norman Jonas y Ralph Rose. El tema refiere las situaciones por las que atraviesa el personaje central (Jessica) cuyo complejo de persecución le hace confundir lo imaginario con lo real, en un ambiente hostil, que

Cliff Robertson en "La clave...".

la obliga a refugiarse en la compañía de una enigmática joven con características de vampiro. Las visiones se incrementan, junto con la tensión, hasta llegar a un final aterrador e inesperado. Se rodó en escenarios naturales de Chester Essex y Old Saybrook.

La actriz de "Cuentos de ultratumba".

"Moishelandia" se ofrecerá en el Macabi

El sábado a las 22, en el Club Israelita Macabi, España 1948, Mendoza, se ofrecerá un espectáculo denominado "Moishelandia".

Estará a cargo de Aldo Lefcovich (Aldovich), único intérprete de diez personajes distintos, "con los cuales logra una verdadera comunicación con el espectador", según nos informó la entidad auspiciante.

Lo acompañará el músico Julio Glantz, que tendrá a cargo varios instrumentos. La dirección será ejercida por Jorge Chaban.

Educacionales

Dirección de Educación Privada. — Comunicó a los institutos privados de su dependencia que, a partir de mañana, de 8 a 13, podrán concurrir a la repartición el director o el representante legal con sus correspondientes documentos de identidad, a retirar el subsidio correspondiente al segundo cuatrimestre, con excepción de Junín, San Martín, Rivadavia, Tupungato, Tunuyán, San Rafael y General Alvear que lo recibirán por giro en la sucursal del Banco de Mendoza de la zona. Además, hace saber que los colegios deberán presentar rendición de cuentas del subsidio recibido, planilla de sueldos, boleta de depósito de la Caja de Jubilaciones y planilla de balance, dentro de los 10 días corridos a partir de la fecha de su recepción.

Educación física - Rivadavia y San Martín. — La inspectora técnica de Educación física, comunicó a los señores directores y profesores de Educación Física de San Martín y Rivadavia, que han sido suspendidas hasta nuevo aviso las Misiones Pedagógicas de la especialidad que iban a realizar hoy y el jueves en las Escuelas Nº 235 "José Bolaños" y Nº 293 "Leonor Ferreyra".

Ofrecimiento de suplencia de vicedirección. — El inspector técnico de la Sección "A" de Capital ofrecerá hoy a las 12.30 una suplencia del vicedirección con destino a la Escuela Nº 11 "Daniel Videla Correa" según términos de la resolución 505-T-65, en sede de Inspección Técnica General, 2º piso, ala Este, del Palacio de Gobierno.

Departamento de Extensión Universitaria. — Mañana a las 19.45, en el Museo Municipal de Arte Moderno, la doctora Delia Villalobos de Piccone ofrecerá la primera conferencia del ciclo de charlas sobre "América en su arte", que ha organizado este departamento. La disertante hablará acerca de "El mundo de los incas".

ENET Nº 1. — Este establecimiento de Luján, en colaboración con la dirección de cultura comunal, auspicia una conferencia del señor Roberto Zubiría, sobre "El petróleo, desde sus orígenes hasta la faz industrial". La conferencia se dará mañana a las 18.30 en la Sociedad Italiana de Luján, y será ilustrada con la proyección de diapositivas.

Instituto Privado "San Vicente Ferrer". — Se ha abierto la inscripción para cubrir cargos docentes, interinos y suplentes, en las asignaturas correspondietes al curso de perito mercatil, del plan comercial diurno, desde mañana hasta el 21, en horario de 8 a 12 y de 14 a 18.

Escuela de Bachillerato Técnico Agrario Nº 7, de Vista Flores. — Este establecimiento ofrece, en segundo llamado, tres horas de agricultura II de segundo año. Los interesados deben concurrir al local escolar mañana a las 16.

Escuela Nº 24 "Dr. Nicolás Avellaneda". — Mañana, día de la festividad de la Virgen del Carmen de Cuyo, se entronizará una imagen, a las 17, en este establecimiento educacional.

Citación. — La inspectora técnica de educación física ha convocado a sendas reuniones, a los directores de Capital, y a los maestros de educación física, que intervienen en las III Galas Gimnásticas. Los encuentros se efectivizarán en la escuela Patricias Mendocinas, a las 17 y a las 17.30, respectivamente.

Escuela de Bachillerato Técnico Agrario Nº 2 "Miguel A. Pouget". — En este establecimiento educacional se ofrecerá el jueves, a las 10, seis horas de historia de primer año, en carácter de remplazante.

Suplencias. — Hoy se ofrecerán remplazos en los siguientes establecimientos educacionales.

—Escuela Nº 32, a las 14, para maestra de música, desde el máximo puntaje.

—Escuela Nº 104 "Monseñor Verdaguer", de Guaymallén, para maestra de enseñanza común, a las 9.30, a docentes que deben completar días en el establecimiento.

—Escuela Nº 35 "Ramón Fernández Lettry", a las 13, remplazo de educación física, desde 19.125 puntos, (los aspirantes deben entrar por la guardia de la Penitenciaría Provincial).

—Escuela Nº 99 "José Manuel Estrada", de Guaymallén, a las 10, enseñanza común, desde 12,475 puntos.

—Escuela Nº 1 "Aristides Villanueva", para maestra de enseñanza común, a las 10, 12,750 puntos.

—Escuela Nº 11 "Daniel Videla Correas", a las 9, maestra de enseñanza común, desde 19,090 puntos.

—Escuela Nº 321 "General Juan Galo Lavalle", de Lavalle, a las 11, para maestra de enseñanza común.

—Escuela Nº 9 "Patricias Mendocinas", a las 10, maestra de enseñanza común, desde 15,650 puntos.

—Escuela Nº 107 "Tito O. Laciar", de Guaymallén, a las 10, maestra de enseñanza común, desde 14,525 puntos.

—Escuela Nº 402, de El Zampalito, Tunuyán, de enseñanza común, para maestra turno tarde, a las 14.30.

—Escuela Nº 175 "Teresa B. de Tittarelli", de Fray Luis Beltrán, a las 10, desde 18 puntos en orden decreciente.

—Escuela Nº 115 "Miguel Angel Ramponi", de Guaymallén, maestra de tercer grado, turno tarde, por cuatro días, desde el máximo puntaje, a las 13.30.

—Escuela Nº 8 "José Federico Moreno", a las 10, remplazo de enseñanza común, turno tarde, desde 12,750 puntos.

ENET Nº 1, de San José. — Hoy a las 18 se ofrecerá la siguiente suplencia: seis horas de formación cívica de primer año, turno mañana, ciclo básico.

Escuela del Hogar y Artes Femeninas, Nº 33 H. — En este establecimiento de Eugenio Bustos se ofrecerá hoy a las 14 un remplazo de labores a mano; es necesario tener conocimientos de tejido a máquina.

Escuela Técnico Industrial "Emilio Civit". — En este establecimiento se ofrecerá hoy, a las 15.30, las siguientes horas cátedras: 3 horas luminotécnica (6 electricidad); 6 horas de instalaciones eléctricas (6º electricidad); y dos horas de geografía, para segundo año, cuarta división.

La Bodega del Gato
HOY CENA
NOCHES BAILABLES
ORQUESTAS
TODOS LOS RITMOS
RESERVAS a los Tels. 262773 - 262775

NOVEDADES DISCOGRAFICAS

Una nueva versión con fragmentos de "El lago de los cisnes" ha editado ahora RCA Victor. El brillante director Eugene Ormandy con la populosa Orquesta de Filadelfia, al pasar de CBS a RCA decidió grabar sus viejos éxitos de repertorio, como por ejemplo este ballet de Tchaikowsky. Y esta vez se trata de un disco estéreo de una moderna toma cuadrafónica, que constituye tres cuartos de hora de música que desde el punto de vista técnico resulta más que impecable, y con la inmortal atracción melódica y tímbrica de la obra.

Philips, por su parte, lanzo al mercado tres composiciones de Tchaikowsky en interpretación de la Orquesta del Concergeboum de Amsterdam bajo la dirección de Bernard Haitink e Igor Markevitch. A cargo de este último está la "Obertura solemne 1812", mientras que el primero se ocupó de "Capricho italiano" y la obra "Romeo y Julieta".

También está presente la suntuosidad orquestal y la eficiencia técnica al servicio de la colorida y apasionada música del gran compositor eslavo.

"Bésame mucho"

Tambien en la música popular se producen "remakes". El sello Microfón nos hace saber que el clásico tema del cancionero tropical de Consuelo Velázquez, "Bésame mucho", ha sido grabado por Anamía. Se trata de un simple que lleva el número 9.028 en versión bilingüe: castellano e inglés. Es que Anamía (Ana María de las Mercedes Ortiz Romero), la chilena "espaldarizada" en México, estudia permanentemente música y danza y su voz tiene un grato timbre y una tonalidad clara.

"Savia del Tucumán"

No se trata de la imprescindible azúcar tucumana sino de un LP grabado por "Las Voces del Norte", revelación de Cosquín en 1972. "Savia del Tucumán" es el título y trae "Canción del americano", de Daniel Toro y Petrocelli; "A Monteros", de Favini; "La amorosa", de Valles y los Hermanos Díaz; "Por un amor cuánto lloré", de Toro; "Llevame pa' Andalgalá", de Ternán, etc.

Recordamos que "Las Voces del Norte" obtuvieron un cálido triunfo en el reciente Festival de Punta Arenas, donde impusieron "Tu pollera tucumana" en el rubro Canción Inédita. (CBS).

Néstor Di Nunzio

"El canto de mi pueblo", el primer LP del sonriente Néstor Di Nunzio, anduvo magníficamente, nos informa CBS. Ahora acaba de aparecer "Canciones de ayer para un mañana" que contiene, entre otras piezas, "Se me llenan los ojos de otoño", canción que le pertenece en colaboración con Carmelito Santiago; "Niña, si vueves a mi lado", de su autoría; "El adiós", el lindo tango de Maruja Pacheco Huergo; "Zamba enamorada", de Dávalos, etc.

Dos recitales de cámara en Galli y LRA

La Escuela Superior de Música de la UNC ha preparado para hoy dos recitales de cámara. El primero tendrá lugar en el Auditorium Galli a las 21 y estará a cargo de Silvia Wilckens (soprano) y Nancy Morales (piano).

Ofrecerán obras de Brahms, Richard Strauss, Debussy, Ravel y Duparc. Auspicia el Instituto Cuyano de Cultura Alemana y la entrada es libre.

A las 22.05 en Radio Nacional Mendoza, los alumnos Guillermo Lettieri e Irene Geberovich darán un concierto de piano a cuatro manos. Harán escuchar "Pezas infantiles", de Bizet y "Suite", de Rachmaninoff, en primera audición para Mendoza. La emisora transmitirá directamente desde su auditorio y la entrada es libre. Los comentarios han sido preparados por el profesor Juan F. Salomón.

Sylvia Wilckens

Realizó sus estudios en el Conservatorio Nacional de Música de la Universidad de Chile con Ruth Hennig, Clara Oyuela, Federico Heinlen y Hernán Wirth. En Viena estudió con Fernando Montheiro y en Berlín con Elisabeth Gruammer y Fred Gerhardt. En 1972 y 1973 participó en el Seminario Internacional de Música de Lucerna y de Música Española en Santiago de Compostela.

Ha cultivado el género operístico especialmente en cámara, el lied alemán y ha participado como solista en oratorios en diversas oportunidades. Durante seis años formó parte del elenco estable del "Deutsche Kammerspiele". Actualmente ejerce la cátedra de pedagogía vocal en la Escuela Moderna de Música en Santiago de Chile. Fue profesora ayudante en la cátedra vocal en el Departamento de Música de la "Sede Santiago Occidente" de la Universidad de Chile.

Sylvia Wilckens, soprano.

Nancy Morales

Egresada de la Escuela Superior de Música de la Universidad Nacional de Cuyo, en 1962, hizo cursos de Post-grado en el Conservatorio Nacional de Música de la Universidad de Chile. Ha paricipado como solista con la orquesta de la Universidad Nacional de Cuyo y en numerosos recitales en la Argentina y Chile.

Ha sido profesora de piano en el Instituto de la Universidad Católica de Chile, Departamento de Música de la "Sede Santiago Occidente" de la Universidad de Chile, y Escuela Moderna de Música de Chile.

"Maya Plisetskaia" se anuncia

La escena corresponde a "Carmen", la hermosa ópera de Bizet, que interpretó magníficamente Maya Plisetskaia en el film "El poema de las danzas", exhibido hace poco en nuestro medio. Ahora el sello "Artkino Pictures de la Argentina" anuncia para pronto el estreno de "Maya Plisetskaia", un documental ruso destinado a historiar la biografía artística de la excepcional bailarina. Así se podrán conocer nuevos ballets en Mendoza, tales como "El caballito jorobado", "Laurencia" y "La flor de piedra" y otras versiones de "Romeo y Julieta" y "La muerte del cisne".

La fabulosa herencia de Pablo Picasso

PARIS, 6 (Especial). — En diecisiete mil millones de pesetas se estiman los bienes dejados por el malagueño universal, Pablo Picasso, fallecido hace tres años, según la estimación de los expertos, que han tardado más de un año en hacer la evaluación. Faltan todavía por considerar las propiedades residenciales del pintor y su cuenta bancaria, cuyo valor todavía se ignora.

La colección personal de Picasso se compone de 1.885 pinturas, 7.079 dibujos, 1.228 esculturas, más un número considerable de grabados, cerámicas, tapices, apuntes, etc. Los herederos de Picasso son su mujer, Jacqueline, y los descendientes de su hijo Pablo, habido de su primer matrimonio con la bailarina Olga Khoklova, y sus tres hijos naturales: Maia, Claudio y Paloma Picasso.

El grupo de expertos actuó bajo la dirección de Maurice Rheinus, historiador de arte y miembro de la Academia Francesa.

Película rusa con un ballet deslumbrante

Esta es una noticia que alegrará a los balletómanos y a todos aque los que experimentan el goce estético de la danza. A partir de hoy, el Premier repondrá, en copia nueva, "La bella durmiente del bosque", trascripción fílmica del inmortal ballet de Tchaikowsky.

El gran músico eslavo se basó en el clásico cuento de Perrault y la película fue rodada por Apollinari Dudkó y Konstantin Sergueiev, en colores.

Como se sabe, participa el cuerpo de baile del Teatro Bolshoi y las primeras figuras son Alla Sisova, Yuri Soloviov, Natalia Dudinskaia e Irina Bazhenkova.

Su dinero, ahora, cobra mayor interés

CEDULAS HIPOTECARIAS ARGENTINAS AJUSTABLES

Usted, por supuesto, quiere que su capital le rinda buenos dividendos. Al mismo tiempo, desea una operación rápida, sencilla, directa. Sobre todo, segura. Sin riesgos.

Para usted, entonces, se crearon las Cédulas Hipotecarias Argentinas (ajustables). Con el interés más alto de plaza. Exenciones impositivas. La garantía de la Nación. Ajuste de su valor nominal, para quedar protegido de la inflación.

Asesórese en todas las sucursales o agencias del interior del país. Su dinero ganará más interés.

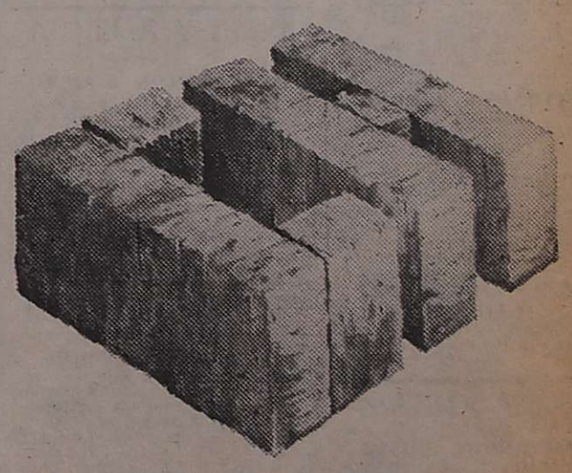

Banco Hipotecario Nacional
Invertir para ganar y construir

CINES Y TEATROS

CENTRO

AMERICA - Hoy, de 13.30 a 24 hs. "LA INGLESA ROMANTICA" y "LA TRAMPA DE LA INOCENTA".

CENTER - Hoy, de 14.00 a 24.00 hs. "RECUERDOS DEL FUTURO" y "ANIMALES MARAVILLOSOS".

CITY - Hoy, de 14.30 a 24 hs. "LOS TRES MOSQUETEROS" y "CUANDO MUEREN LAS LEYENDAS". Apto todo público.

CINEMA - Hoy, de 14 a 24 hs. "CINCO LOCOS Y UN PAYASO" y "HERMANO LOBO".

CONDOR - Hoy, de 14.30 a 24 hs. "LOS HOMBRES SOLO PIENSAN EN ESO" y "MI NOVIA EL".

LAVALLE - Hoy, de 14.30 a 24.00 hs. "TRES HIJOS, TRES DESTINOS" y "LA RAULITO".

LUXOR - Hoy, 14 a 24 hs. "OASIS DE LAS PASIONES MORTALES" y "LA PIEL DE SATANAS".

OPERA - Hoy, de 14 a 24 horas. "BASTA DE PROBLEMAS" y "EL LECHERO AMOROSO".

PREMIER - HOY Cont. de 14 a 24 hs.: Prog. Proh. Men., "VEREDICTO" techn. y "DOS CONTRA TODOS".

ROXY - Hoy de 14 a 24 horas "COMANDO SUICIDA" y "EL FIN DE SHEILA".

GRAN REX - Hoy, de 14.30 a 24 hs. "LA GRAN AVENTURA DEL ZORRO" y "LA GRAN AVENTURA". Apto todo público.

SELECTRO - Hoy 21 hs.: "BARBARELLA" y "MATADERO 5".

AUTOCINE BROADWAY - Hoy, a las 21 hs. "Asalto en Las Vegas" y "Alicia ya no vive aquí".

GRAN AUTOCINE MENDOZA - a las 21 hs. "Benditos sean los ricos" y "Revólver".

EL CERRO CINE AUTO - Hoy, a las 21 hs. "La agresión" y "Que importante es vivir".

GODOY CRUZ

C.E.C. - Hoy, a las 21 hs. "5 almohadas para una noche" y "Los días de la tradición".

PLAZA - Hoy, a las 21 hs. "El regreso de la pantera rosa" y "La noche se hizo para matar".

SPORTSMAN - Hoy, a las 21 hs. "El canto cuenta su historia" y "Los vampiros los prefieren gorditos".

MAIPU

IMPERIAL - Hoy, a las 21 hs. "Dos locos en el aire" y "Quiero besarlo señor".

PALMIRA

COLON - Hoy, a las 21 hs. "Dos locos en el aire" y "Quiero besarlo señor".

SAN MARTIN

CERVANTES - Hoy, a las 21.15 hs. "Santee el vengador" y otro estreno.

MONUMENTAL - Hoy, a las 21 hs. "Tu me enloqueces" y "Rolando Rivas taxista".

RIVADAVIA

ALFA - Hoy a las 21.15 hs. "Cinco locos en Hong Kong" y "Joe y Margarito".

Zona Este

San Martín

El éxodo de pobladores preocupa en Los Barriales

LOS BARRIALES, (Junín). — Identificada con el progreso de esta villa, la Unión Vecinal que nuclea a propietarios, comerciantes y vitivinicultores de esta zona procura lograr nuevos adelantos en la tarea que les incumbe de continuar bregando por los intereses de la comunidad que representa. En anteriores ocasiones han tenido positivos resultados las gestiones para la solución de diferentes problemas que afectaban sus aspectos urbanísticos, sanitarios y de interés general para la población. La antigua Villa de Los Barriales ha ido creciendo con el correr de los años y por ende han surgido problemas que la Unión Vecinal tiende a buscar solución ante los organismos públicos competentes.

Hace pocos años se trasladó la oficina del Registro Civil a otra localidad cercana y esta medida fue apelada sin éxito. Por ese entonces se argumentaron aspectos relacionados con la cantidad de habitantes del distrito en constante aumento y el hecho de que esa oficina pública se ubicaba entre las más antiguas de la zona Este.

Estos mismos argumentos enfatizan ahora un nuevo pedido de la Vecinal cuyas aspiraciones son lograr que esta Villa dentro de sus posibilidades disponga de los medios indispensables que impida el éxodo de sus pobladores.

Los dirigentes vecinales, por medio de su titular, han reafirmado esas lógicas intenciones. Puntualiza el señor Dante Pellegrina la expansión vitivinícola que se advierte en el ámbito de Los Barriales, con más de 30 bodegas en actividad y cientos de hectáreas en producción. En el centro de la Villa —agrega— existen ahora modernos establecimientos vitivinícolas, olivícolas, de granjas, etc., que están posibilitando la demanda de mano de obra y reflejan un ponderable repunte en el índice socio-económico de la zona. Existe además un creciente interés en construir un moderno barrio dentro del perímetro urbano, anhelo que es compartido por mucha gente de trabajo que tiene su fuente de ocupación en este lugar. "Los Barriales —sostiene Pellegrina — dispone de los medios para continuar progresando y somos optimistas en que muy pronto, cuando se habilite el nuevo carril con Maipú, la mayor afluencia de cargas y el fácil acceso a la producción significará un aporte muy positivo con claros beneficios para esta Villa", concluyó.

Profesionales

Contador público nacional - SAN MARTIN. — Ha recibido su título de contador público nacional otorgado por la Facultad de Ciencias Económicas de la Universidad Nacional del Litoral, el señor Oscar Eduar Torres Cummaudo.

Oscar Eduardo Torres C.

Sus estudios primarios los realizó en la Escuela "Fray Justo Santa María de Oro" y los secundarios en la Escuela de Comercio "José Manuel Estrada".

Durante su carrera realizó estudios sobre "Factibilidad de proyectos de inversión".

El nuevo profesional ejercerá en la zona Este de nuestra Provincia.

Rivadavia

Con 58 tortas y chocolate para los alumnos, se recordó el acontecimiento.

La escuela "Catamarca" en su 58º aniversario

RIVADAVIA. — Cumplió 58 años la Escuela Nacional de Jornada Completa "Catamarca" que funciona en el distrito Mundo Nuevo de este departamento y Junín.

Para festejar el acontecimiento, se realizó un sencillo acto que consistió en un chocolate con 58 tortas, una por cada año del establecimiento, que fue servido para los alumnos y que contó con la presencia de integrantes de comisiones periescolares y vecinos.

Coincidentemente, en un acto académico asumió el vicedirector, señor Guillermo Vaquer que ha sido nombrado en el cargo mediante la resolución Nº 162/76 conforme al resultado del concurso de ascenso de jerarquía llevado a cabo por el Consejo Nacional de Educación. Para presidir este acto, asistió en representación de la Supervisión Seccional de Escuelas Nacionales de Mendoza, el supervisor de zona, señor Francisco Orlando Jaliff, y por la Junta de Calificación la señora Nélida Yolanda Márquez de Negri. El señor Vaquer acupará el cargo de director suplente de la escuela; como vicedirectora, interinamente lo hará la docente Isabel González de Curato. A su vez, la maestra señora Mirta Pérez ha sido nombrada como vicedirectora por concurso en la Escuela de Jornada Completa Nº 41 situada en la localidad de Alto Verde, departamento de Junín.

Como acto de adhesión al aniversario escolar, un grupo de docentes y alumnos del establecimiento se hizo presente en el Hogar de Ancianos de la zona Este situada en esta ciudad y donó a los internados ropas y víveres. Por su parte el ex alumno Hugo Túnez hizo llegar a la escuela una dinamo de medio caballo de fuerza que llenará una sentida necesidad en el taller rural ya que permitirá el funcionamiento de un torno para madera.

Santa Rosa

Los trabajos se efectúan en calles de Las Catitas, La Dormida y distrito cabecero.

Realizan afirmado de arterias suburbanas

LAS CATITAS. — La delegación departamental de Vialidad Provincial está procediendo al afirmado de varias calles del sector suburbano y algunos caminos rurales.

De acuerdo al plan trazado, se procede en la actualidad al compactado y enripiado de unos 15 kilómetros de calles de los 3 distritos, para permitir una mejor transitabilidad.

En La Dormida, serán objeto de esas mejoras las calles Ferrero y Cordón; en Las Catitas, Guiñazú y Galigniana y el distrito cabecera, la calle Unión.

En cuanto a caminos rurales, se realizan trabajos de mejoramiento en el que nace en esta localidad y que en dirección noreste llega hasta Arroyito en una longitud aproximada a los 80 kilómetros, y que sirve de comunicación con numerosos puestos ganaderos de esa extensa región norte de este departamento, La Paz y este de Lavalle.

Deudas vencidas serán indexadas por la comuna

SANTA ROSA. — La municipalidad comunicó a los contribuyentes que tengan deudas vencidas con la comuna, que a partir del próximo 1º de octubre, se aplicará el régimen de indexación establecido por Ley Nº 4074/1976.

La intendencia hizo un llamado a los contribuyentes, que se encuentren con deudas pendientes, para que hagan efectivas las mismas antes de la fecha mencionada, a los efectos de evitar mayores gastos, molestias y otras consecuencias, emergentes de la aplicación de la referida disposición, e invitó a los deudores de tasas, servicios, patentes, derechos de cementerio, de construcción, etc., a normalizar su situación con la municipalidad.

Motores Diesel o Nafteros
Repárelos con la garantía escrita y el plan de pago que solo
RECTIFICACIONES STABIO
le puede brindar. - Consúltenos
BELGRANO 350 - MENDOZA y Sucursales
7|9|F|25821|8|9

ORO
JOYERIA BASSO
PAGO 110.000 Gr. Of.
Rescato Pólizas
SAN JUAN 1359
7|9|C|957|13|9

Hoy Vendo Departamento m$n. 140.000.000 Total
Monoblock Laprida, Godoy Cruz, living comedor, 2 dorm., dependencias, desocupado, recién pintado.
Llaves: ATENCIO VIVIENDAS. Espejo 172. Tels.: 231358-231558.
7|9|F|25834|7|9

OFICIALES DE 1ra.
Herrero artístico y tornero. Inútil presentarse sin referencias.
ARRIGONI HNOS.
ADOLFO CALLE 125
Godoy Cruz — Mendoza
7|9|C|948|7|9

VENDO MI COCHE DODGE GASOLERO MODELO 71
Unica mano ,impecable estado. Urgente. Escucho ofertas.
SALTA 2560 — CIUDAD
7|9|T|9461|8|9

RULEMANES RECTIFICADOS
RECAMBIO TODO TIPO
Dorrego 1003 - Dorrego
Teléfono 246951
7|9|T|9450|7|9

FIAT 600
0 Km.
INICIAL $ 36.288,65
y 49 cuotas de $ 15.387,65
FORMULA 100
DON BOSCO 163 - MENDOZA
PLAN DE AHORRO
7|9|F|25802|7|9

VENDO AUTOMOVIL FALCON, MODELO 64 AMI 8, MODELO 72
COLON 205 - SAN RAFAEL
7|9|F|25861|8|9

VIVERO
"MI JARDIN TU PARAISO"
DURAZNOS, CIRUELOS, DAMASCOS, CEREZOS, PERALES Y ALMENDROS — SAN MARTIN 801
LAS HERAS — TELEFONO 231162
2|9|F|22790|30|9|A

CENTRO PSICOTECNICO MENDOZA
SELECCION DE PERSONAL
REQUIERE
ADMINISTRATIVO/A
PARA INCORPORAR A IMPORTANTE EMPRESA DE NUESTRO MEDIO
* Edad: 25 a 38 años.
* Perito Mercantil o equivalente con práctica contable
* Liquidación sueldos y jornales, jubilaciones, etc.
* Práctico/a en dactilografía y redacción propia.
* Horario de comercio
* Sueldo inicial $ 20.000.
* Presentarse hoy y mañana de 16 a 19 horas en:
ESPEJO 20 - 2º Piso - Mendoza - Tels. 231314-242206
7|9|F|25868|7|9

Importante Establecimiento Industrial necesita:
PERITOS MERCANTILES
CON EXPERIENCIA EN TAREAS CONTABLES Y ANALISIS DE CUENTAS
ENCARGADO ADMINISTRATIVO
PARA EL AREA DE EXPEDICION
Con una experiencia por lo menos de un año en tareas que incluyan: conocimientos sobre control de stock y depósito. Es conveniente que dispongan de movilidad propia y que estén radicados en la zona de Gutiérrez o Maipú. Edad hasta 30 años y servicio militar cumplido. Se trata de una empresa que ofrece amplias posibilidades de desarrollo e importantes servicios sociales. Dirigirse por carta manuscrita únicamente, indicando antecedentes, estudios cursados, experiencia, pretensiones a POSTE RESTANTE I. F. (29). Diario "LOS ANDES".
7|9|C|883|8|9

L.I.M.C.E.C.
LIGA MENDOCINA DE LUCHA CONTRA EL CANCER
El Cáncer es curable, consulte a tiempo
INSTITUTO DE ONCOLOGIA
MONTECASEROS 1020, Cdad. Tel. 44591

ORO
EL MEJOR PRECIO
Pago O. F. $ 1.100 -
18 K. Bajo. Pólizas.
LA CHAFA
SARMIENTO 50 — LOCAL 5
7|9|F|25881|8|9

PERKINS
REPUESTOS LEGITIMOS
Fernando Martínez
SAN JUAN 847 - TEL. 243191 - MZA.

EXCAVADORA
Dispongo en alquiler para zótanos, canales desagües. Candelaria 1182 - Godoy Cruz - Teléfono 225936.
7|9|F|97675|7|9

VENDO CITROEN 3 CV MODELO 1976 - 0 Km.
Con garantía. Con radio Motorola.
Precio $ 698.000
San Martín 68 - Maipú - T. 972611
7|9|F|25901|7|9

Lote Chacras de Coria
Calle Loria - Esquina
1.000 m2., vendo urgente
ATENCIO VIVIENDAS
Espejo 172, T. 231358-231558
7|9|F|25833|7|9

OPORTUNIDAD
CAMION FORD 600
1968 motor 137, caja 5ª, vendo buen precio. Pequeño anticipo, saldo 15 meses. Mínimo interés.
BERNARDO ORTIZ 442
GODOY CRUZ
7|9|C|903|7|9

CEMENTO, la bol. $ 435
Cal, la bolsa .. $ 210
Todo para la construcción
Corralón VILLA NUEVA
Bandera de los Andes 3675
VILLA NUEVA - Tel. 260555
7|9|F|25937|9|9

Placares a Medida y Puertas Placas
FABRICAMOS
OLASCOAGA 1117 - GUAYMALLEN
TELEFONO 259814
1|9|C|06|29|9|A

ESCOMBROS y TIERRA
SE RECIBE B. DE LOS ANDES 960 - S. JOSE GUAYMALLEN - Horario 8 a 20 Hs.
7|9|F|25935|8|9

SALON
Céntrico, necesitamos alquileres (pagamos llaves). Provivienda - Perú 1214 - Teléfonos: 218277 - 255813 - 258054
7|9|C|058|7|9

POLLOS VIVOS ... $ 170
GALLINA VIVA ... $ 120
HUEVOS
POR MAYOR Y MENOR
LISANDRO MOYANO Nº 2200
El Plumerillo (Las Heras) Mendoza
7|9|F|25804|11|9

IMPERMEABILIZACIONES
ORSAME
Impermeabilizaciones S. C.
más de 200.000 m2. aplicados.
9 DE JULIO 2129 - TEL. 253772 - MENDOZA
NOVASFALT ANR 5
Asegure su techo utilizando productos de calidad y mano de obra experimentada
Aprobado: Secretaría de Vivienda

GUIA PROFESIONAL

MEDICOS

Dr. RICARDO RAMPONI
Médico cirujano. Nueva dirección, General Paz 173, Ciudad. Pedir turno. Tel. 251127.
24|8|F|21017|22|9

Dr. ANGEL C. NAVARRO
Cirugía - Atiende lunes, miércoles y viernes de 17 a 20 hs. Reserve turno. Alpatacal 2755. Teléf. 214325. 1|11|F|Pte.|A.

ISAAC SCHERBOVSKY
Clínica. Especialista enf. bronco-pulmonares, asma.

FERNANDO SCHERBOVSKY
Clínico. Pedir turno. Mutuales José F. Moreno 2769. Tel. 257402-258616. 14|4|F|Pte.|A

Dr. RAUL ABAURRE
Dr. JULIO VEGA
MEDICINA INTERNA
Nuevo domicilio: Chile 934, Ciudad - Teléfono 243824.
3|9|C|723|7|9|A

Dr. I. KALIMAN
CLINICO
Lunes a viernes 16 a 20 hs. Atiende mutuales. Sargento Cabral 706, Ciudad. Tel. 290500.
7|9|F|25447|Pte.

Dr. OSCAR CAMINOS
MEDICO
Nuevo consultorio: 9 de Julio 1540, 1º Piso. Turnos 254793. 11 - 12.30 y 17 - 21 hs. Mutuales.
7|9|F|25809|Pte.

APARATO DIGESTIVO

Dr. DANILO FERNANDEZ
Mutuales. Aparato digestivo, cirugía, vesícula, estómago, apéndice, hemorroides, hernias. - San Juan 685 - Mendoza - Teléfonos 218511 - 291474.
21|8|C|806|19|9

VIAS URINARIAS

Dr. ALBERTO D. BEKERMAN
ESPECIALIZADO EN EE.UU.
Cirugía. Riñón. Vejiga. Próstata. Genitales. Adultos. Niños. Esterilidad. - 9 de Julio 1189, 2º "15". Turnos: 231915 - 247445.
20|4|F|62034|Pte.

Dr. ALBERTO PABLO CORICA
UROLOGO
Colón 532. Turnos: teléfonos 240835 y 252553.
17|8|F|99029|Pte.

Dr. ANTONIO C. LINARES
UROLOGO
Martín Zapata 572. Turnos: 231391
16|8|C|150|151|15|9|D.

Dr. IGNACIO J. ROMEO
CIRUGIA VIAS URINARIAS
Cirugía general. Diariamente desde 17 horas. Pedir turno. República de Siria 325. Teléfono 292220.
7|3|F|49557|Pte.

Dr. JOSE DANIEL LOPEZ LAUR
UROLOGIA
V. Zapata 30. 2º Piso. Mendoza. Tel. 245225.
23|8|C|988|21|9

CARDIOLOGIA

Dr. ANTONIO C. RUSSO
Cardiovasculares - Electrocardiogramas. Lunes miércoles, viernes, 19-20 - Rivadavia 107 - Piso 3º - 247012.
5|9|C|588|7|9

VARICES

Dr. OSVALDO PETETTI
Várices - Tratamiento no operatorio Sarmiento 180, Godoy Cruz - Llamar Teléf. 224725.
5|9|C|261|6|9

Dr. SPINETTA REGUERO
Junín 218, Barrio Bombal. Tel. 244111. Pte.

ENDOCRINOLOGIA

Dra. SOFIA FRIDA SCHERBOVSKY
Tiroides - Obesidad - Esterilidad - Diabetes - Crecimiento y desarrollo. Adolescencia. Solitar turno a los teléfs. 257402-258616. MUTUALES. José Federico Moreno 2760. Ciudad. En San Martín, Miércoles Sanatorio Argentino. 4|4|Pte.|A.

HOMEOPATIA

Dr. ALBERTO GRUENBERG
Atiende: 7 - 8 Setiembre. Retirar turnos: lunes a viernes 15.30 a 19.30 hs. Marconi 780, G. Cruz.
4|9|C|071|7|9

Dr. DANIEL J. LISSIN
Atiende días: 8 - 9 y 10 de Setiembre en su nueva dirección: H. Yrigoyen 117, Ciudad. - Reservar turnos al 291718.
5|9|F|24932|10|9

ESPECIALISTAS EN SEÑORAS

Dr. HUGO BRANDI
Esterilidad matrimonial. Menopausia. Cirugía ginecológica. Radiumterapia. Citología neoplásica (Papanicolau). San Lorenzo 226. Turnos: 243286. Mutuales.
30|7|F|93026|Pte.

Dr. DAVID ELIGIO TORIANO
Embarazos - Partos - Mutuales. Lunes a viernes. Turnos 243490. España 756. Ciudad.
5|9|C|323|5|10

GARGANTA NARIZ Y OIDO

Dr. LUIS E. MONETTI
10 - 12 - 18 - 21 horas. 9 de Julio 1050 Teléf. 249323. Particular: Teléfono 246661. 10|3|F|53157|Pte.

Dr. CORRALES
Especializado en Europa. Solicitar turno. Perú 1251. T. 257715-249447
14|8|F|98234|Pte

Dr. RAUL JOSE BONSANGUE
GARGANTA - NARIZ - OIDOS
Turnos teléfonos 258555 y 262630. 25 de Mayo 1413. 10|5|Pte.|A

ASMA Y ALERGIA

Dr. SALOMON BOUERI
Dr. ARNALDO BOERO
Dr. EDUARDO PENA
Corrientes 39 - Teléfono 251591
11|8|F|96456|Pte.

Dr. LUIS BROITMAN
ALERGIA
Patricias Mendocinas 624. Planta baja. Local 9. Teléf. 249907. - Se atienden mutuales.
4|6|F|65875|Pte.|A

CIRUGIA ESTETICA

Dr. HUGO SALOMON
Unicamente cirugía estética funcional de nariz. Clínica Godoy Cruz. Godoy Cruz 333. Teléfonos 215951 y 215952. Mutuales.
Pte.|F|D

Dr. J. SANANES
Jefe de servicio Sala 1 Hospital Emilio Civit. Cirugía de nariz, mamas, adiposidades, injertos, quemados. Pedir turno. P. B. Palacios 1260 (Ituzaingo). T. 257319-251391.
7|3|F|Pte.|D

Dr. ENRIQUE VELASCO
Cirugía estética, plástica reparadora. Lunes, miércoles y viernes. De 17 a 20 horas. Rioja 1153. Tel. 244806.
11|3|F|53200|Pte.|A

ESPECIALISTAS DE LA PIEL

ALBERTO TORRES CORTIJO
Ex médico becario Univ. Madrid. Emilio Civit 43, 1er. Piso. Turnos de tarde al tel. 255760.
6|4|F|59285|Pte.

Dr. ALBERTO J. GRINBERG
Enfermedades de la piel. Alergia dermatológica. Nueva dirección: 9 de Julio 1540. 1er. P. Turnos T. E. 254793.
7|9|F|25816|Pte.

OCULISTAS

Dr. ZALDIVAR
Dra. MISTELI
Nueva dirección: Av. Emilio Civit 685, Ciudad, Teléfonos: 257000 - 257100
8|7|F|Pte.

CLINICA DE OJOS
Atendida por
16 Médicos Oftalmólogos y 6 Auxiliares Técnicos Universitarios
Consultorio externo de 8 a 21 hs. Guardias permanentes. Cirugía e internación. Atención de particulares y mutualidades. Av. España 888. Teléf. 248856. 18|3|F|42513|Pte.

Dr. M. MARCHEVSKY
OCULISTA
Consultas de 11.30 a 12.30 y de 13 a 19 horas. Rioja 1130. Tel. 247996.
25|3|F|94036|Pte.

DENTISTAS

Dr. JUAN ANGEL BRANDI ZAPATA
Doctor en odontología. RAYOS X. Consultas: 10 a 12 y 16 a 20 hs. San Juan 741 - Turnos tel. 241869.
2|9|F|21811|30|9

ODONTOLOGIA

VICTOR M. PICCIONE
Doctor en odontología. Cirugía de boca y huesos de la cara. Lunes, viernes 10 a 12; martes, jueves 15 a 18. Sanatorio Policlínico de Cuyo. Tel. 243000. Part. 255547.
29|7|F|Pte.

ORTOPEDIA

ORTOPEDIA WALDMANN
Soportes y botas para pie plano, corsets para columna, fajas y aparatos para estómago, medias y vendas para várices.
Lavalle 162 - 250661 - Mendoza
Alsina 270. Teléfono 21835. San Rafael. 19|5|F|69960|Pte.

REUMATISMO

Dr. JULIO F. SANCHEZ
Reumatología, ortopedia, traumatología y rehabilitación. Rivadavia 141. Teléf. 291994.
2|11|F|23600|Pte.

Dr. MANUEL MENA
Reumatólogo - Enfermedades de columna vertebral, brazos doloridos, ciática. Atiende de 15 a 20 hs. Buenos Aires 226. Lunes a sábados.
20|3|Pte.

Dr. RICARDO BARCENILLA
Rivadavia 578 - Planta baja - Dpto. 5 - Ciudad - Turnos 17 a 20,30 hs. Teléfonos 292020 - 221910.
28|2|F|48167|Pte.|A

HUESOS

Dr. VICENTE ARAGONA
TRAUMATOLOGIA y ORTOPEDIA
Rivadavia 430. Planta baja. Dpto. 1. Turnos: 246935 - 241775.
20|8|F|Pte.

RADIOLOGIA

Dres. RICARDO HORENSTEIN
MARTHA G. de HORENSTEIN
Radiografía - Radioterapia. Colón 185, 8º Piso. Teléf. 242747.
28|8|F|6771|Pte.|A

PARTERAS

CELINA E. M. de ARNEDO
PARTERA NACIONAL
Catamarca 585. Ciudad. T. 242388. Pedir turno.
29|F|99490|Pte.

LIDIA M. de CUARTAS
PARTERA
25 de Mayo 770. Mendoza. Teléfono 247223.
11|10|F|Pte.

ESTHER C. de SANANES
Partera nacional. Diariamente de 16 a 20 hs. Solicitar turno. Pedro B. Palacios 1260 (Ituzaingo) entre Catamarca y Lavalle. Teléfs. 257319 y 251391.
7|4|F|Pte.|D

DELIA MASCAREÑO de GOMEZ
OBSTETRICA NACIONAL
Pedir turno. Pellegrini 945. Godoy Cruz. Teléfono 292214.
1|9|97477|30|9

IRMA YAKEL de LEGUIZAMON
PARTERA
Av. San Martín 1269 - 3er. Piso, Dpto. "A" - Tel. 257536 - Mendoza.
F|Pte.|A.

J. DELIA SANCHEZ GOMEZ
OBSTETRICA NACIONAL
Atiende de 15 a 17 horas, menos sábado. Rivadavia 634. Tel. 241019.
9|7|F|75018|Pte.|A

PSICOLOGIA

Lic. LIDIA ULLOA de ANELLO
PSICOLOGA
Niños, adultos. Nuevos métodos - Atención mutuales. Turnos teléf. 293204, de 16 a 20 hs. P. Mendocinas 634, 7º Piso. Dpto. 77.
9|8|F|95933|10|9

Lic. ROSA M. VAISBEIN
PSICOLOGA
Trastornos de conducta. Aprendizaje. Orientación vocacional. Turnos: 230139. José F. Moreno 1742.
11|8|C|633|10|9
Mutuales.

AVISOS CLASIFICADOS

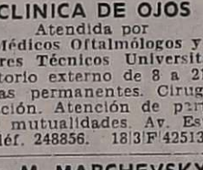

Compra y Venta de Propiedades

A PROPIETARIO compramos casa, departamento, lote o finca. Godoy & Peña. Máxima seriedad inmobiliaria. Gutiérrez 585. Teléfs. 258543 - 251597.
22|5|F|81131|Pte.

AA/PROPIETARIOS que deseen vender su propiedad. Provivienda asegura venta rápida y ventajosa. Solicite tasador sin compromiso. Perú 1214. T. 218277 255813 - 258054.
2|9|C|538|30|9

AA PROPIETARIOS directos compramos o permutamos casas, departamentos, negocios, lotes, terrenos, fincas, campos incultos, estancias, galpones, locales para satisfacer pedidos reales. Ofrecer a C. E. Barrera Oro y J. P. Landart, Mitre 1378. - T.E. 257726, Mendoza.
5,9|F|24902|Pte.

A PROPIETARIOS recomendamos evitarse dificultades, dirigiéndose únicamente a quien cuyo nombre y apellido inspira confianza. Pídanos tasación. Alquilará mejor. Asegúrese mediante nuestro servicio. Usted siempre cobra. - José Federico Moreno. Ex Director de la Cámara de Alquileres. - San Lorenzo 332 T. 249745.
7|9|C|008|9|9

A ESTRENAR Rioja Urquiza: 3 dormitorios, dependencias, vendo. Salta 1743. - 215254.
7|9|C|942|7|9

A - DEPARTAMENTO frontal sobre esquina, vendo, dos dormitorios, living comedor, baño, terraza. Rufino Ortega 400. Dep. 2, Mendoza.
7|9|F|25865|7|9

A METROS San Martín y Supermercados VEA, Godoy Cruz, casa 3 ambientes y dependencias. Contado $ 700.000 y facilidades. Teléfono 252019
7|9|T|9454|7|9

A METROS acceso Norte, lote 45 x 55 mts. Vendo Fac. Inf.: Mengoni, Colón 428, T. 246295.
7|9|F|25911|7|9

A MSN 230.000.000 total casa 5ª Sección. Facilidades, oportunidades. Guarna. Olascoaga 389 Ciudad.
7|9|C|050|9|9

A $ 1.400.000, t. $ 2.800.000 amplia cómoda casa cerca B. Bombal; 1|comedor, hall, 3 dormitorios, garaje, altillo, 2 baños, galería cerrada, 1|comedor, patio. Provivienda. Perú 1214.
7|9|C|058|7|9

A $ 90.000 t. $ 1.800.000, Cdad., casa desocupada, Dorrego; 1|comedor, 2 dormitorios, cocina comedor, despensa, recibo lote, coche, Provivienda. Perú 1214.
7|9|C|058|7|9

A $ 2.000.000 t. $ 3.500.000, chalesito, 6ª, jardines, garaje, 1|comedor, 3 dormitorios c|placares, c| comedor, despensa, fondo. Provivienda. Perú 1214.
7|9|C|058|7|9

A $ 1.750.000 t. $ 3.500.000, casa nueva, B. Santa Ana, jardines, 1|comedor c|estufa hogar, 3 dormitorios c|placares, cocina c| artefactos, cochera, patio, fondo c|jardines. Provivienda. Perú 1214.
7|9|C|058|7|9

A $ 1.850.000 t. $ 3.700.000, amplia casa B. Supe, 4 dormitorios c| placares, 1|comedor, 2 baños, c| comedor c|artefactos, cochera, pieza servicio, despensa, patio c| churrasquera. Provivienda, Perú 1214.
7|9|C|058|7|9

A/CON $ 500 000 al boleto y pesos 500.000 a la posesión (60 días), saldo 60 meses, departamentos sobre J. B. Justo 338 Ciudad, 2 y 3 dormitorios, cocina c|artefactos, cochera, patios individuales, única oportunidad. Provivienda. Perú 1214.
7|9|C|058|8|9

A PROPIETARIO compro chalet, zona residencial. Gran contado, saldo corto plazo. Tel. 244790.
7|9|F|25917|8|9

A MTS. de San Martín Sur y Lavalle, vendo lote 580 m2. - San Martín Sur 80, Godoy Cruz.
7|9|F|97683|7|9

ADJUDICACION alta Mendoza transfiero, facilidades. - Teléfono 215085 de 16/20 horas.
7|9|C|902|7|9

ANTISISMICA 1 planta, 5ª Sección, 2 dormitorios, dependencias servicio, demás comodidades. Vende: J. Cecco. Colón 617, Mza. - 243330.
7|9|F|25457|7|9

ATENCION: vendo subsuelo en edificio moderno ciudad, para depósito, entrada vehículos, 200 m2. J. Cecco. Colón 617, Mza. - 243330.
7|9|F|25454|7|9

ANTISISMICAS: Tres casas 2 y 3 dormitorios, cocina, baño, living-comed., garaje, patio, vendo con facilidades; y un departamento interno antisísmico. Soler 854. San José.
7|9|C|935|7|9

ANTISISMICA calle Ramírez, salón, dos dormitorios, cochera, fuerza, 215.000.000. Tel. 221252.
7|9|C|918|7|9

ANTISISMICA estrenar, 1 cuadra San Martín $ 4.500.000. Arguimedo Propiedades. - De tarde, Tel. 242903.
7|9|C|12|9|9

ANTISISMICA 6 habitaciones, 2 baños. Ossola vende frente Avenida Aristides Villanueva. - Tel. 291304.
7|9|C|805|7|9

ANTISISMICO chalet, comedor, 3 dormitorios, dependencias de servicio, vendo. Tel. 225579.
7|9|C|009|7|9

APURADO vendo casa 2 y 3 dormitorios. Oportunidades. Teléfonos 225579 - 223602.
7|9|C|009|7|9

ANTISISMICA Godoy Cruz a estrenar dos plantas: living comedor, dependencias. $ 6.000.000. Inf.: Mengoni. Colón 428, Teléfono 246295.
7|9|F|25913|7|9

ANTISISMICA, 3 dormitorios, Godoy Cruz. Total: 270.000.000. Anticipo: 120.000.000. Recibo automóvil. José Federico Moreno 1575.
7|9|F|25886|8|9

ANTISISMICA vendo en Godoy Cruz, buena ubicación todos los servicios, 5 ambientes, 2 baños. San Martín, Sur 80, Godoy Cruz.
7|9|F|97688|7|9

CASITA dos habitaciones Villa Nueva, 500 m2.; frutales, pesos 450.000 y facilidades. - Teléfono 215085.
7|9|C|902|7|9

COMPRAMOS casa, departamento, ciudad, alrededores, 2 dormitorios; buen contado. Teléfono 221252.
7|9|C|918|7|9

COMPRO casa y lote en 6ª ó 4ª nueva. Tel. 224903, de tarde.
7|9|C|12|9|4

CASA antisísmica, calle Perú, a estrenar, dos dormitorios, living-comedor, cocina amplio patio y cochera. Todos los servicios, vendo. Tel. 256498.
7|9|C|996|7|9

CASA Quinta Sección, corte antiguo, 4 habitaciones, todos los servicios $ 320.000 m|n. Facilidades. Vende martillero Vila. Colón 251 Mendoza.
7|9|F|25864|7|9

COLON y Mitre departamento a estrenar frontal. Living comedor, 2 dormitorios, dependencias con escritorio colindante de 7 x 3 metros con baño privado. Mengoni, Colón 428, Teléfono 246295.
7|9|F|25912|7|9

CASA 3 dormitorios, living, cocina comedor, cochera, patio, en Villa Nueva, vendo. Benavente 4457. Villa Nueva. Tel. 261155.
7|9|F|25760|8|9

COMPRO casa en Godoy Cruz, antisísmica, ladrillo o adobe. - Teléfono 221087.
7|9|F|97685|9|9

CON $ 250.000, lote 3 habitaciones, agua, luz, R. de la Cruz. - En Villa Nueva, con $ 350.000 y $ 400.000, agua, luz conectada; colectivos, troley. Permuto, escucho ofertas. - Juárez. - Teléfono 262650. Libertad 885, Villa Nueva.
7|9|F|17653|7|9|D

CON $ 500.000 casa ladrillos, agua, luz, colectivos, 2 dormitorios. - Permuto. Escucho ofertas. Juárez Tel 262650. Libertad 885 - Villa Nueva.
7|9|F|17654|7|9|D

CON $ 1.100.000 finca 10 hectáreas 2 galpones, granja, surgente, parrales, casa, luz, animal, herramientas, 1¾ Has. viñas parrales. Frente pavimentado. Y en Maipú 2½ Has. viñas, olivos, casa, luz. Permuto. Escucho ofertas. - Juárez, Tel. 262650. - Libertad 885, Villa Nueva.
7|9|F|17657|7|9

CASA 2 dormitorios calle Dorrego. Total $ 180.000.000. Anticipo $ 90.000.000. Recibo automóvil. José Federico Moreno 1575.
7|9|F|25894|8|9

CASA "chiche" 2 dormitorios, dependencias, Dorrego. Total m$n. 250.000.000. Anticipo $ 130.000.000. José Federico Moreno 1575.
7|9|F|27896|8|9

CASA 2 dormitorios, cocina comedor, 2 baños, todos los servicios, vendo. Benavente 4457. Villa Nueva. Tel. 261155.
7|9|F|25762|8|9

CASA esquina adobe vendo en Benegas total $ 900.000. San Martín Sur 80, Godoy Cruz.
7|8|F|97686|7|9

CASA 2 dormitorios, Godoy Cruz, dependencias. Anticipo: 120 millones. Saldo convenir. José Federico Moreno 1575.
7|9|F|25890|8|9

COMPRO buen departamento céntrico o casa 1 planta, 3 dormitorios 221087.
7|9|F|97689|9|9

CHALET americano Moldes Sexta, living, Amplio, 2 dormitorios, 2 baños, patio, cochera, $ 5.200.000 "Arenas Propiedades", Colón 484.
7|9|F|25914|7|9

CHALET Californiano 5ª Sección, 3 dormitorios, dependencia servicio, amplias comodidades, 180 m2. cubiertos, $ 5.800.000. - J. Cecco. Colón 617, Mza. 243330.
7|9|F|25455|7|9

DEPARTAMENTO estrenar Ciudad vendo, 3 dorm. amplia recepción, garaje. Precio total: $ 4.500.000, con facilidades. Otro en calle Salta, Godoy Cruz, 2 dormitorios y dep. planta baja, entrada auto, pesos 1.950.000, con facilidades. Reinaldo Pereyra, Avenida España 1224, 1º piso, Ciudad.
7|9|F|25880|7|9

DEPARTAMENTO antisísmico dos dormitorios en San José a 10 cuadras centro total $ 1.600.000, 60 por ciento contado, saldo 1 año, llaves. M. Güemes 174 - Barrio Bombal - Ciudad, de 16.30 a 20 horas Teléfono 246381 y 246397.
7|9|C|045|7|9

DEPARTAMENTO 2 dormitorios, living. Oportunidad, facilidades. Guarna. Olascoaga 389. Ciudad.
7|9|C|050|9|9

DEPARTAMENTO frontal cochera living 3 dormitorios cocina. Estrenar: "Arenas Propiedades" - Colón 484. Tel. 244790.
7|9|F|25916|7|9

DEPARTAMENTO excepcional vendo E. Civit y Estado de Israel. Living comedor, 2 dormitorios, cochera, y dependencias. Impecable $ 5.500.000. Inf. Mengoni, Colón 428, Tel. 246295.
7|9|F|25910|7|9

DEPARTAMENTO antisísmico, 2 dormitorios. Anticipo: 45 millones. Recibo automóvil, José F. Moreno 1575.
7|9|F|25888|8|9

DEPARTAMENTO moderno vendo planta baja, sobre avenida San Martín, Godoy Cruz tres dormitorios, dependencia de servicio, 2 baños, 2 patios. San Martín Sur 80, Godoy Cruz.
7|9|F|97692|10|9

DEPARTAMENTO excepcional, tres dormitorios, living comedor, servicios completos, garaje, teléfono propio, Ossola vende. 291304.
7|9|C|041|7|9

DEPARTAMENTO semicéntrico amplio living, 1 dormitorio, cocina con artefactos completos, baño, lavandería, patio chico, vendemos. "Asesores Inmobiliarios Asociados". - Paso de los Andes 281. Tel. 242724.
7|9|F|25829|7|9

DEPARTAMENTO amplio en Bombal, de G. Cruz, 3 dormitorios, dependencias completas, frontal con habitación balcón, 150 m2. cubiertos, $ 5.900.000. J. Cecco. Colón 617, Mza. 243330.
7|9|F|25458|7|9

DEPARTAMENTOS nuevos, de 1, 2, 3, y 4 ambientes, demás dependencias, en ciudad. Godoy Cruz, 5ta. Sección. Vende J. Cecco - Colón 617, Mza. Teléfono 243330.
7|9|F|25462|8|9

DEPARTAMENTOS Moreno y Mitre, 3 dormitorios, piso parquet y granito, terminación gran categoría. Contado $ 200.000.000 y total $ 380.000.000. Canizo Puebla. Tel. 225075 ó Chile 960.
7|9|F|25815|7|9

DEPARTAMENTO frontal, centro ciudad, liv. comedor, 3 dormitorios, dependencias completas. - Vende: J. Cecco. Colón 617, Mza. 243330.
7,9|F|25459|7|9

EN CIUDAD, sobre calle Salta, departamento 3 dormitorios, comedor, cocina, baño instalado. Contado $ 600.000. Saldo 2 años.
7|9|T|9471|7|9
Jujuy 123.

ESTANCIA fabulosa San Luis, 6.000 Has., totalmente alambrada. Cerca Desaguadero. Excelentes pasturas, 3 pozos semisurgentes, represas, 4 casas, $ 2.500 la Ha.

Damajuanas Nuevas

2 - 5 y 10 LITROS

ACEPTAMOS CANJE POR VINO

Espejo 333 - Dpto 3 — Teléfono 252413

5 9 C 242 7 9

Compro Auto

PAGO HASTA $ 50.000.000 m/n. (al contado)

Salta 1133 - Ciudad - Teléfono 247430, de 9 a 18 hs.

7 9 C 984 7 9

BODEGA

ZONA ESTE

de 1.500.000 litros, moderna, apta para elaborar, compro. - Angel Rodríguez Mori. Israel 1225. Barrio Santa Ana. Teléfonos: 251057 y 260577.

7 9 T 9460 8 9

SERENO

SE NECESITA CON BUENAS REFERENCIAS

Inútil presentarse sin este requisito

JOSE F. MORENO 1138 — MENDOZA

7 9 F 25869 8 9

FALCON RANCHERO 1975

COMO NUEVO - VENDO

COLON 432 - MENDOZA

7 9 C 961 10 9

Departamento Vendo

A estrenar en ciudad, 3 dorm. y dep., garaje y terraza exclusiva. PRECIO TOTAL: $ 4.500.000, facilidades. - Reinaldo Pereyra - Av. España 1224 - 1º piso - Ciudad

7 9 F 25878 7 9

Pulpa Manzanas

COMPRO

Cualquier cantidad. - Juan Ginestar. - Agustín Alvarez 303 - Mendoza. 7 9 C 006 8 9

Vendo Contado FIAT 600 - 1975

POCOS KILOMETROS

ALEM 41 — MENDOZA

7 9 F 25900 7 9

DEPARTAMENTO VENDO

Calle Salta, Godoy Cruz, a metros de YPF, planta baja, 2 dorm. y dep. con entrada auto. PRECIO TOTAL: $ 1.950.000, facilidades. - Reinaldo Pereyra - Av. España 1224 - 1º piso - Ciudad.

7 9 F 25879 7 9

PINOTEA

Tirantes 2 x 3, 3 x 3 y 3 x 4 pulgadas

Pala rastrón 1,75 m. de ancho

VENDO URGENTE

TELEFONOS 292228 y 291805

7 9 C 897 7 9

ORO

BRILLANTES "OROMET" COMPRA

CATAMARCA 110

TEL 231881

DODGE 1500 ST 0 Km.

INICIAL $ 74.339

y 49 CUOTAS de $ 33.839

FORMULA 100

DON BOSCO 163 - MENDOZA

PLAN DE AHORRO

7 9 F 25803 7 9

COBERTURAS

Para todo tipo de camionetas. Los mejores precios de plaza. Entrega inmediata. CARROCERIAS "LA PORTEÑA"

VICTOR HUGO 187 — GODOY CRUZ

5 9 F 97654 7 9 A

SALON

Frontal p/oficinas, c/calefacción central, 2 baños, a mts. Correo Central, 200 m2. cubiertos. Vendo todo o 100 m2. - Inf.: J. CECCO. Colón 617. Mendoza. Teléf. 243330

7 9 F 25448 7 9

FURGONES

Térmicos de aluminio y chapa. Los mejores precios de plaza. - CARROCERIAS "LA PORTEÑA"

VICTOR HUGO 187 — GODOY CRUZ

5 9 F 97652 7 9 A

J. H. PERRY - MANUAL DEL INGENIERO QUIMICO

NUEVO - VENDO $ 36.000

ULT EDICION 2 Ts.

Castelar 1030, Cdad. — Tel. 230799

7 9 C 035 7 9

TRACTOR 1968 JOHN DEERE

CHACARERO

Contado y Facilidades

EJERC. DE LOS ANDES 495

LA CONSULTA

TELEFONO 106

7 9 F 25478 7 9

Papa para Semilla

Variedad KENNEBECK Y SPUNTA

PRIMERA MULTIPLICACION

"ALGUACIL Hnos."

ADMINISTRACION: E. GONZALEZ 521 Godoy Cruz - MENDOZA TELEFONO 222752

VENTAS: Mdo. Coop. Prod. Ptos. 85/90. Sarmiento y Pampa - Guaymallén Mendoza - Tel. 260466

5 9 F 97590 8 9

CHOCADA

Camioneta Peugeot 1974 - Santiago del Estero 141, Cdad.

7 9 T 9467 7 9

COMPRO TRACTOR DEUTZ A-130

Con pala de arrastre de 6 m3.

Teléf. 230898 - De 9 a 11 hs.

4 9 C 07 7 9

Ford Falcon de Luxe 69

80.000 Km. Impecable

CUBIERTAS ESPECIALES - SERVO FRENO - DUEÑO VENDE - Sarmiento 50, Local 5 - Teléf. 244960

7 9 F 25885 7 9

VINOS

CRIOLLOS Y BLANCOS

COMPRO CONTADO

Angel Rodríguez Mori. Israel 1225. Barrio Santa Ana. Teléfonos: 251057 - 260577.

7 9 T 9459 8 9

INMUEBLE

De 1.800 m2. (20x90), sobre calle Perú, Primera Sección, capital, vendo. - Teléfonos: 218643 - 960008. 7 9 C 004 8 9

VENDO CASA

Como terreno a metros de la Terminal. - Berutti 404, Dorrego.

7 9 F 97674 7 9

AVISOS CLASIFICADOS

(Viene de la Pág. anterior)

Compra y Venta de Propiedades

METROS Moyano y Mitre, Guaymallén, vendo casa 2 dormitorios, comedor, garage, patio. Total $ 1.900.000. Recibo automóvil. Llaves: H. D'Angelo. Teléf. 252122. 7 9 F 25855 8 9

OFREZCA o compre su inmueble a inmobiliaria responsable..., una de ellas: Benturino - Colón 669. T. 246927 - 227629. - Lugones. 7 9 F 25395 11 9

OPORTUNIDAD, vendo 4 casas juntas, 2 plantas, sin terminar 50% hecho, garajes independientes, todos los servicios, cerca plazoleta Barraquero, alguna facilidad. - San Martín Sur 80, Godoy Cruz. 7 9 F 97684 7 9

PISO tres dormitorios, dependencias, vendo total $ 2.200.000. - Salta 1743. 7 9 C 942 7 9

RIVADAVIA, sobre San Isidro, pleno centro, fabulosa propiedad 1.250 mts. salida dos calles casa familia, galpones, salón ventas. Total $ 13.000.000. Acepto casa en la zona . T. 247906. 7 9 F 25921 8 9

TRANSFIERO derechos a casa barrio. Teléfono 260573. 7 9 C 911 7 9

SIN INTERMEDIARIOS, departamento en General Paz 69 ciudad, con 2 dormitorios, living comedor y dependencias de servicio. Vendo o permuto por casa igual comodidades en Barrio Bancario, 5ta. o 6ta. Sección. Teléfonos 256844 - 292086. 6 9 F 25313 7 9

SAN JOSE. cerca centro, sobre Francisco de la Reta, casa corte antiguo, ideal 2 familias, 250 mts. cubiertos, vendemos urgente. "Asesores Inmobiliarios Asociados". - Paso de los Andes 281 - Tel. 242724. 7 9 F 25827 7 9

TERRENO apto para loteo-barrio, sobre ruta 40, mts. Base Aérea 60.000 m2, magnífica oportunidad. Vendemos. - "Asesores Inmobiliarios Asociados". - Paso de los Andes 281. Tel. 242724. 7 9 F 25828 7 9

TERRENO sobre Avenida Acceso Norte zona industrial, 30 mts. de frente. Total 5.096 m2., salida a 2 calles. Montecaseros 2640. Tel. 256498. 7 9 C 996 7 9

VENDO: Departamento 2 dormitorios en calle Patricias Mendocinas (Edificio "Dorya"). Teléfono 222754. 7 9 C 943 7 9

VENDO lote 12 x 30, Bº Espejo, Las Heras. Llamar al 230811. Pesos 250.000 contado. 7 9 T 9440 9 9

6ª SECCION, americana hermosa, 1 planta, 3 dormitorios demás dependencias, cochera, patio, $ 5.700.000. Vende J. Cecco. Colón 617. Mza. 243330. 7 9 F 25456 7 9

5ª SECCION, vendo hermosa casa estrenar Colón 293 T. 249914. 7 9 C 968 10 9

Compra y Venta de Muebles

A. BENTURINO Tel. 244335-248730 ofrezca muebles, antigüedades, artículos en general. Colón 669. 3 3 Pte

A SELLA. Tel. 247447 - Martillero. Tiburcio Benegas 776, ofrezca muebles, artículos hogar, máquinas usadas; dinero en el acto. 11 2 F 6972 Pte.

A AMITRANO - Martillero. Teléfono 247711, Aristides Villanueva 332, ofrezca muebles, antigüedades, maquinarias artículos generales. Pagamos mejor. Anticipamos dinero. 9 6 F 2375 Pte

A $ 35.000 líquido finos dormitorios enchapados, modulares, comedores. Créditos sola firma. Confraternidad Ferroviaria 585, ciudad. Teléfono 253931. 4 9 T 9402 13 9

PLACARES amoblamientos e instalaciones, se hacen a medida. Confraternidad Ferroviaria 585, (Altura Paraguay al 3.100 ciudad). 4 9 T 9403 18 9

Compra y Venta de Negocios

ALQUILO despensa, céntrica, teléfono, maquinarias, 2.500.000 mensuales. José Federico Moreno 1575. 7 9 F 25908 8 9

COMPRO negocio despensa carnicería o anexo. Entrego Rastrojeros 56 y 50. Buenos. Saldo, convenir. Teléfono 242585. 7 9 T 9462 7 9

DESPENSA, almacén y fruterín Sexta Sección, vendo, acepto automóvil como parte de pago, buena renta. San Martín Sur 80, Godoy Cruz. 7 9 F 97687 7 9

DESPENSA céntrica, maquinarias, mercaderías. Total 45.000.000, anticipo 20.000.000. José Federico Moreno 1575. 7 9 F 25892 8 9

RESTAURANT sobre nueva ruta 7, único en la zona. Trabajando muy bien, vendo por no poder atender. Total $ 1.500.000. T. 247906. 7 9 F 25919 8 9

RESTAURANTE, 1 cuadra terminal ómnibus, vendo, excelente ubicación, ideal para residencial. Saavedra 176. San José. Tel. 256284. 7 9 C 059 7 9

RESIDENCIAL vendo, 8 habitaciones, bajo alquiler; recibo automotor. Francisco de la Reta 1006. San José. 7 9 C 905 7 9

VENDO a primera oferta razonable, regia residencial a estrenar, con todo amueblado, zona Plumerillo, Las Heras. Llamar tels. 258034-253268. 7 9 T 9469 8 9

Compra y Venta de Automotores y Cubiertas

ANDES AUTOMOTORES

Roberto Wainsztein

O'Brien esq. Alberdi - San José

Torino Cupé	.....	$ 290.000
Cupé Chevy 1972	....	,, 390.000
Torino Cupé 1971	..	$ 290.000
Chevrolet Super 1971	,,	290.000
Falcon Futura 1968	,,	220.000
Chevrolet 1969	.....	,, 180.000
Valiant IV 1967/66/65	,,	180.000
Fiat 600 1969	.....	,, 140.000
Renault R4 1967/69	,,	95.000
Rambler 1966	.....	,, 120.000
Estanciera Utilitario 1966	.....	,, 99.000
Renault Gordini 1964	,,	79.000
Chevrolet 1965	.....	,, 130.000
Fiat 1100 1962/63	..	,, 99.000
Ford Taunus 1958	..	,, 65.000
Jeep Carrozado 1960	,,	78.000
Rural Opel 1958	....	,, 75.000
Cupé Ford 1938	....	,, 29.000

Y FACILIDADES A 30 MESES O PERMUTO. - Aceptamos documentos adicionales como parte contado. - Planes especiales a empleados públicos y policiales. 7 9 F 25826 7 9

A. ESTANCIERA 63 reparada, vendo, recibo 600 - 123, Dodge 1500, R-12 cualquier estado. San Martín 2227 - 250510 - 230892. 5 9 C 678 7 9

A PRIMERA oferta vendo Fiat 600. Roque Sáenz Peña 308 - Mendoza. 7 9 C 896 7 9

A RADIADORES Vigil Reparaciones, ventas. Facilidades. Saavedra 1000, continuación Garibaldi - San José - Tel. 258651. 3 9 C 716 2 10

A CAMIONETA Jeep T1.000 mod. 73, 32.000 km., cabina de lujo, con cuchetas, única en Mendoza. Vendo. Avda. España 20, Mendoza. 6 9 F 25320 7 9

A MACHO 200, buen estado, financio. P. Mendocinas 778. Teléf. 242979. 7 9 C 044 8 9

A $ 290.000 y facilidades, hermoso Dodge Coronado 1972, acepto menor precio. Corrientes 29 ciudad. 7 9 F 97701 7 9

A - PICK-UP Fiat 125, 1974. ¡Seminueva..! Liquidamos. Riccleri. San Luis 540. 7 9 C 62 9 9

A CAMIONETAS Chevrolet 1964, con cúpula, entrego con $ 140.000 San Miguel 1885, Las Heras. 7 9 C 066 7 9

A CAMIONETAS Chevrolet modelo 1972, 1969 y 1967 interés 4½% facilidades, permuto. San Miguel 1885, Las Heras. 7 9 C 066 7 9

A $ 24.900 y facilidades, flamante, Dodge 1.500, 1973. Acepto permutas. Corrientes 29 ciudad. 7 9 F 97700 7 9

A - 4-S 74, impecable, 25.000.000 y facilidades. Recibo menor precio o casa. Carril Bermejo 2193. 7 9 C 880 7 9

A - VENDO-permuto colectivo Bedford 1957. Las Heras 699, esquina Perú, Ciudad. 7 9 C 978 7 9

A VALIANT III 66, único por su estado, permuto. Recibo menor precio. Doy facilidades. Guiraldes 466, Dorrego. (Espejo al 1000) Teléfono 242585. 7 9 T 9462 7 9

A CITROEN de Luxe 1959, permutaría menor precio. Yapeyú 105, San José, Guaymallén (Atrás Terminal). 7 9 C 964 7 9

AMI 8 1973, rojo, un chiche, $ 200.000 y facilidades. Perú 2950, Ciudad. 5 9 C 590 9 9

AUTO Mercedes Benz 220 vendo, permuto, facilidades. Don Bosco 40. 7 9 C 020 7 9

AUTOMOVIL Taunus 58, única mano original, vendo. Lavalle 333 ciudad. 7 9 C 052 7 9

AUTOMOVIL Gordini 66, excelente estado, oportunidad vendo. Lavalle 333 ciudad. 7 9 L 052 7 9

AUTOMOVILES Chevrolet Super lujo modelo 1967, Chevrolet modelo 1965; 4-L modelo 1967, modelo 1965 Fiat Familiar modelo 1965; 600 modelo 1962; Citroen modelo 1965, interés 4½ % facilidades, permuto. San Miguel 1885, Las Heras. 7 9 C 066 7 9

AUTOMOTORES Giménez: R -12 76; Peugeot 504, 71; 404, 76; Dodge 1.500, 73/71; Familiar 1972; Falcon 1966; 128, 73; 600 74. Pedro B. Palacios 1160. C. 7 9 C 901 7 9

CITROEN 2 CV. vendo con facilidades. San Luis Nº 285. 7 9 F 25347 8 9

CAMION Bedford 61, carrocería, vendo. - Formosa 321. Ciudad. 7 9 F 25840 7 9

CAMION Bedford 63 y 65, volcador, vendo. Formosa Nº 321. Tel. 290231. 7 9 F 25846 7 9

CAMIONES Bedford a elegir, modelos 57, 60, 61, 63, 66, equipados, financiamos hasta 30 meses. Formosa 321, alt. San Juan al 100, Mendoza. 7 9 F 25841 7 9

CIRCULO Citroen vendo 11 cuotas pagas. Tratar teléfono 220735 San Martín 734, Godoy Cruz. 4 8 T 9389 7 8

CUPE Fiat 1600, 1972, 1970, impecable, roja $ 248.000 y facilidades, permutas. Perú 2950, Cdad. 5 9 C 590 9 9

CAMIONETA Dodge 1972, impecable, motor cero kilómetro, $ 240.000 y facilidades, permutas. Perú 2950, Ciudad. 5 9 C 590 9 9

CAMIONETA Chevrolet 1971, 1971, impecables, motores cero kilómetro $ 230.000 y facilidades, permutas. Perú 2950, Ciudad. 5 9 C 590 9 9

CAMIONETA Chevrolet 1970-1971, impecables, motores cero kilómetro $ 230.000 y facilidades, permutas. Perú 2950, Ciudad. 5 9 C 590 9 9

CAMIONETA Fiat 125 1973, 30.000 kilómetros reales impecable $ 265.000 y facilidades, permutas. Perú 2950, Ciudad. 5 9 C 590 9 9

CAMIONETA Dodge 1971 Diesel con cúpula, única por su estado. Contado y facilidades. Permutas. Perú 2950, Ciudad. 5 9 C 590 9 9

CUPE Chevy 1973, negra, impecable $ 350.000 y facilidades, permutas. Perú 2950, Ciudad. 5 9 C 590 9 9

CAMIONETA Ranchero 1974, preciosa, impecable $ 288.000 y facilidades, permutas. Perú 2950. Ciudad. 5 9 C 590 9 9

CITROEN 3 CV. 1970, impecable. Unicametne contado. P. Mendocinas 2510 - San José. 7 9 C 887 7 9

CUPE Torino 71, vendo o permuto. Godoy Cruz 2229. Gllén. 7 9 C 932 9 9

CUPE Chevy 72, vendo. Benavente 4457. Villa Nueva. T. 261155. 7 9 F 25724 8 9

CUPE Torino 71-68, vendo. Benavente 4457. Villa Nueva. Teléf. 261155. 7 9 F 8 9

CAMION Dodge 68, vendo. Benavente 4457. Villa Nueva. Teléf. 261155. 7 9 F 25714 8 9

CUPE Torino 69 vendo, permuto. María Curié 6555, Bº Santa Ana. 7 9 F 25702 7 9

COMPRO Fiat 600 - 1.500 particular, mendocino, pago contado. Teléfono 254473. 7 9 C 066 8 9

CUPE Fiat 800 66, vendo. Benavente 4457, Villa Nueva. Teléf. 261155. 7 9 F 25728 8 9

CALIDAD... casualidad... precios...? Cada día vendemos, permutamos más automóviles, jeep pick-up, rurales, camiones. Todas las marcas, modelos, necesidades, posibilidades. Visite gigantesca exposición. Miguel Angel Riccleri. San Luis 540. 7 9 C 062 19 9

CITROEN 69 de lujo, impecable, profesional, vende primera oferta razonable. 9 de Julio 1160 2º piso Dpto. 8. 7 9 C 054 7 9

CARROCERIAS para camión compro, en buen estado. Independencia y Acceso Norte. T. 230237. 7 9 C 26 7 9

CITROEN 72 muy bueno vendo o permuto. Garibaldi 488. 7 9 F 25706 7 9

CAMION Mercedes Benz carga general 56, vendo. Benavente 4457. Villa Nueva. Tel. 261155. 7 9 F 25716 8 9

CITROEN 70 impecable vendo $ 350.000. Tel. 253024. Particular. 7 9 C 012 9 9

CHASIS Dodge DP. 600, modelo 67, motor grande, frenos de aire, una joya, se lo financiamos hasta 30 meses. Formosa 321, altura San Juan al 100, Mendoza. 7 9 F 25845 7 9

CHEVROLET C - 60, 1970; Dodge DP-600 1967, frenos de aire; Mercedes Benz 1964, alta y baja; De Soto 60, volcador; Ford F - 600 1962, motor 6-354, vendemos. Formosa 321, Ciudad, Teléf. 290231. Recibimos permutas, amplia financiación. Atendemos sábados y domingos hasta las 13 horas. 7 9 F 25843 7 9

CHEVY 1971, rojo cardenal precioso $ 248.000 y facilidades, permutas. Perú 2950, Ciudad. 5 9 C 590 9 9

CHEVY 70, vendo. Benavente 4457, Villa Nueva. Tel. 261155. 7 9 F 25746 8 9

CHEVY 73 4 puertas como nuevo vendo o permuto. Garibaldi 488. 7 9 F 25705 7 9

CHEVROLET Super 69, perfecto estado, flamante, vendo. Lavalle 333 ciudad. 7 9 C 052 7 9

CHEVY 70 permuto menor precio. Vieytes 166, después de Roca, Las Heras. 7 9 C 066 7 9

CHEVY SS 71, vendo. Benavente 4457, Villa Nueva, Tel. 261155. 7 9 F 25732 8 9

DODGE 67, volcador, vendo o permuto. Formosa Nº 321. Ciudad. 7 9 F 25836 7 9

DODGE DP - 500 mod. 67 con carrocería de madera y volquete, listo para trabajar, permutas, financiación. Formosa 321, altura San Juan al 100, ciudad. 7 9 F 25837 7 9

DODGE Polara 1969 1970 impecable estado $ 210.000 y facilidades, permutas. Perú 2950, Ciudad. 5 9 C 590 9 9

DUEÑO vende Dodge 1.500/73 impecable, pocos kilómetros. Facilidades. Permutas. Urquiza Nº 244, ciudad. 7 9 T 9453 7 9

DI TELLA 63, estado original, vendo, permuto. Lavalle 333 ciudad. 7 9 C 052 7 9

DUEÑO vende Rural Ramoler 65, oportunidad vendo. Lavalle 333 ciudad. 7 9 C 052 7 9

DODGE 70 Gran Turismo, barato. Ituzaingó 2639. Ciudad. 7 9 C 995 8 9

DODGE Coronado 69, vendo. Benavente 4457, Villa Nueva. T. 261155. 7 9 F 25730 8 9

DODGE 1500, 1973, auténticamente semi nuevo. Liquidamos. Riccleri. San Luis 540. 7 9 C 62 9 9

ELASTIQUEROS: Lote de manotas. Camión, coche Ford, legítimas, y otros, vendo. Ramírez 3284. 7 9 C 60 7 9

ESTANCIERA 69, vendo. Benavente 4457, Villa Nueva. Tel. 261155. 7 9 F 25748 8 9

ESTANCIERA 57, carburador Halley, particular vende $ 140.000 total. La Plata 86 ciudad. 7 9 T 09477 7 9

FIAT 600 muy bueno vendo. - Roque Sáenz Peña Nº 308 - Mendoza. 7 9 C 896 7 9

FIAT 128, 1973, vendo o permuto por automotor grande. San Luis 285. 7 9 F 25853 8 9

FORD F-600 diesel, 1970, volcador vendo, recibo menor valor. Formosa 321. Ciudad. 7 9 F 25842 7 9

FORD F-600 diesel, mod. 70, motor grande, oportunidad, permuto. Formosa Nº 321, altura San Juan 100, ciudad. 7 9 F 25844 7 9

FALCON 1972, blanco, caja de cuatro impecable 40.000 kilómetros reales $ 400.000 y facilidades, permutas, Perú 2950, Ciudad. 5 9 C 590 9 9

FAIRLANE L.T.D. 1973 verde (6) cilindros, un sueño $ 380.000 y facilidades, permutas. Perú 2950 Ciudad. 5 9 C 590 9 9

FIAT 1500, 1967, blanco, impecable $ 240.000 y facilidades, permutas. Perú 2950, Ciudad. 5 9 C 590 9 9

FIAT 600 1970, 1971, 1972, impecables $ 138.000 y facilidades. Perú 2950, Ciudad. 5 9 C 590 9 9

FIAT 128 1971, azul, impecable, $ 210.000 y facilidades, permutas. Perú 2950, Ciudad. 5 9 C 590 9 9

FIAT 125, 1974, rojo, impecable, $ 285.000 y facilidades, permutas. Perú 2950, Ciudad. 5 9 C 590 9 9

FIAT IAVA 1972, flamante. Precio total $ 519.000. Jorge Calle 483, Piso 1, Ciudad. Entre Ríos 208, Dpto. A, Ciudad. 7 9 F 25905 7 9

FIAT 128 mod. 1971 (impecable) $ 550.000, a primera oferta, urgente. Paso de los Andes 2020. Godoy Cruz. 7 9 C 970 9 9

FALCON 1966, vendo, permuto, facilidades. Don Bosco 40. 7 9 C 020 7 9

FIAT 125/73, vendo. Benavente 4457, Villa Nueva. Tel. 261155. 7 9 F 25758 8 9

FIAT 600/72-R joya $ 320.000 contado. Joaquín B. González 2272/76, Dorrego. 7 9 C 057 7 9

FIAT 1500, año 67, perfecto estado, vendo, permuto, coche menor valor, Facilidades. Río Negro y Pedro Molina. Guaymallén. 7 9 C 24 25 3 9

FALCON 71 como nuevo, vendo o permuto. Garibaldi 488. 7 9 F 25704 7 9

FIAT 128/75-74 impecable, vendo o permuto. Garibaldi 488. 7 9 F 25703 7 9

FAIRLANE 73 LTD 6 cilindros con aire acondicionado, 20.000 Km. como nuevo, vendo o permuto. Garibaldi 488. 7 9 F 25709 7 9

FIAT 63-68-69, vendo. Benavente 4457, Villa Nueva. Tel. 261155. 7 9 F 25735 8 9

FALCON 66-65, vendo. Benavente 4457, Villa Nueva. Tel. 261155. 7 9 F 25734 8 9

FIAT 128/71, vendo. Benavente 4457, Villa Nueva. Tel. 261155. 7 9 F 25738 8 9

FIAT 1600/72, vendo. Benavente 4457, Villa Nueva. Tel. 261155. 7 9 F 25740 8 9

GILERA 200 impecable, vendo con facilidades. - San Luis 285. 7 9 F 25849 8 9

GORDINI 1968, 1969, gris plomo, impecable, motor rectificado, $ 110.000 y facilidades. Perú 2950, Ciudad. 5 9 C 590 9 9

HOY entrego Ford 40 con 20.000, recibo cemento, hierro; Hillman 38, total 30.000; motoneta Iso perfecto funcionamiento; Renault 65, motor reparado nuevo, recibo menor valor. Ricardo Gutiérrez 238, Villa Alejo - Luzuriaga, dos cuadras al norte de Maza-Sarmiento. 7 9 C 906 7 9

IAVA 1975 blanco, impecable pesos 260.000 y facilidades, permutas. Perú 2950, Ciudad. 5 9 C 590 9 9

JEEP 56, vendo. Benavente 4457. Villa Nueva. Tel. 261155. 7 9 F 25718 8 9

JEEP IKA doble tracción, tipo camioneta, $ 175.000 - Tel. 230.64. 7 9 C 030 7 9

JEEP Gladiator 67, vendo. Benavente 4457. Villa Nueva. Teléf. 261155. 7 9 F 25720 8 9

LIQUIDO hoy camioneta Gladiator 68 caja Z.F. muy buena. Doy facilidades. Recibo permutas. Guiraldes 466. Dorrego. Espejo al 1.000. Teléfono 242585. 7 9 T 9502 7 9

LIQUIDO Fiat 65, $ 125.000; juego living $ 55.000. Lamadrid Nº 533. Ciudad. 7 9 C 888 7 9

MERCEDES Benz 312 mod. 64, muy bueno, chasis solo o carrozado, financiación, interes más bajo de plaza, Formosa 321, altura San Juan al 100, ciudad. 7 9 F 25838 7 9

MOTORES a nafta 1 H.P.; eléctricos 1/3; cochecito bebé. Rioja 355. 7 9 C 992 7 9

N.S.U. 61, vendo. Benavente 4457, Villa Nueva, Tel. 261155. 7 9 F 25742 8 9

NECESITO vender Rastrojero modelo 1957, impecable estado de motor, total $ 250.000. San Miguel 1885, Las Heras. 7 9 C 066 7 9

OFERTA, camión De Soto 61 diesel, chasis, motor a armar. Precio total $ 380.000. Lisandro de la Torre s.n. Bermejo. Gllén. Taller Bermejo. 7 9 C 993 7 9

OFERTA Fiat 1.100 modelo 1962, total $ 208.000. San Miguel 1885, Las Heras. 7 9 C 066 7 9

OPORTUNIDAD, líquido hoy Rural Unión 64, buena $ 145.000 total. Recibo permuta, doy facilidades Guiraldes 466, Dorrego (Espejo al 1000). (Tel. 242585. 7 9 T 9462 7 9

PEUGEOT 403, 1964, vendo con facil. - San Luis 285. 7 9 F 25851 8 9

PEUGEOT 404 1970, 1971, impecables motores cero kilómetro $ 248.000 y facilidades, permutas. Perú 2950, Ciudad. 5 9 C 590 9 9

PEUGEOT 504, 1972; Fiat 125, 1973; Iava 1972; R-6, 1970. Facilidades. Entre Ríos 208. 6 9 C 686 7 9

PARTICULAR vende camioneta Dodge diesel 200. Videla Castillo 2674, ciudad. 7 9 C 888 9 9

PALA cargadora John Deere 200, 71, vendo. Benavente 4457. Villa Nueva. Tel. 261155. 7 9 F 25712 8 9

PICK-UP Chevrolet 71 de lujo con positrax como nuevo, vendo o permuto. Garibaldi 488. 7 9 F 25708 7 9

PEUGEOT 504 70, vendo. Benavente 4457, Villa Nueva, Tel. 261155. 7 9 F 25744 8 9

RASTROJERO 1971, impecable $ 265.000 y facilidades, permutas. Perú 2950, Ciudad. 5 9 C 590 9 9

RURAL Fiat 1.500 1969 verde, impecable, 50.000 kilómetros reales $ 248.000 y facilidades, permutas. Perú 2950, Ciudad. 5 9 C 590 9 9

RURAL Falcon 1968, bordó, impecable $ 240.000 y facilidades, permutas. Perú 2950, Ciudad. 5 9 C 590 9 9

RASTROJERO 56-59 líquido hoy. Recibo permuta, cambio por negocio instalado. Doy facilidades. Guiraldes 466 (Espejo al 1000). Teléfono 242585. 7 9 T 9462 7 9

R-12/73, vendo. Benavente 4457, Villa Nueva. Tel. 261155. 7 9 F 25752 8 9

RALLY Sport 71, vendo. Benavente 4457, Villa Nueva. Tel. 261155. 7 9 F 25756 8 9

RASTROJERO 1971, vendo. Benavente 4457. Villa Nueva. Teléf. 261155. 7 9 F 25722 8 9

R-6/74 como nuevo vendo o permuto. Garibaldi 488. 7 9 F 25707 7 9

R-12/72 vendo, permuto. María Curié 6555, Bº Santa Ana. 7 9 F 25701 7 9

RASTROJERO 54, caja grande, en buen estado, vendo. Ramírez 3284. 7 9 C 60 7 9

REMATE judicial, automóvil Chevrolet Super modelo 1965, el día 9 de setiembre a las 12 horas, planta suelo, Palacio de Justicia, Martillero Cerdá Pallarés. 7 9 F 25771 9 9

SE VENDE motor Indenor 6 cilindros o permuto por auto 70 en adelante. Tel. 227309. 7 9 C 980 8 9

SEMIRREMOLQUE Koller 62, vendo. Benavente 4457, Villa Nueva, Tel. 261155. 7 9 F 25754 8 9

SIAMBRETTA 125/59, vendo. Benavente 4457, Villa Nueva. Tel. 261155. 7 9 F 8 9

TRACTOR Fiat 400 74, vendo. Benavente 4457. Villa Nueva. Tel. 261155. 79 F 25710 8 9

VALIANT III Coronado, único por su estado $ 188.000 y facilidades, permutas. Perú 2950, Ciudad. 5 9 C 590 9 9

VENDO Borgward Isabella, en muy buen estado. Espejo 1123, Dorrego, Tel. 293455. 5 9 C 490 7 9

VENDO burro arranque Peugeot 404 (nuevo) precio regalo. Sarmiento 50. Local 5, Tel. 244960. 7 9 C 949 7 9

VENDO cupé Chevrolet 1940, buen estado general, contado, facilidades. Necochea 770. San José. 7 9 C 940-41 7 9 D.

VENDO Ami 8, 1976 cero kilómetro, particular. Teléfono 292492. De 17 a 20 horas. 7 9 T 9445 10 9

VENDO permuto G.T.X. 73, por auto o camioneta. Tucumán Nº 501. Ciudad. 7 9 T 9443 7 9

VENDO o permuto furgón de Rastrojero. Recibo carrocería plana. - Tratar: Enrique Felisiarmi 2317. Godoy Cruz, de 13 a 16 horas. 7 9 T 9474 8 9

VENDO Rambler modelo 1962, permuto por coche menor. Tiburcio Benegas 1358. Ciudad. 7 9 C 015 7 9

Motores Diesel o Nafteros

Repárelos con la garantía escrita y el plan de pago que solo

RECTIFICACIONES STABIO

le puede brindar. - Consúltenos

BELGRANO 350 - MENDOZA y Sucursales

7 9 F 25821 8 9

2 FORD F-600 modelo 62, una naftero y otro gasolero, con carrocería madera y volquete. Formosa Nº 321, alt. San Juan al 100, ciudad. 7 9 F 25839 7 9

4-L 64, vendo. Benavente 4457, Villa Nueva. Tel. 261155. 7 9 F 25750 8 9

Ventas Varias

A ESTANTERIAS Morwin, compre ahora y pague el mes siguiente, mejor precio y sin interés, vitrinas, góndolas, exhibidores, escritorios, modulares, sillas, guardarropas, mesas de trabajo. Visítenos o pida promotor. Equipamientos Integrales Alto S.R.L. San Martín 520. Godoy Cruz. - Teléfono 220308. 31 8 C 894 30 9

A FABRICA de calefones desde $ 3.000,00 hasta $ 15.000,00 - B. de los Andes 2119. 5 9 C 575 24 9

A. HORNO pizzero, veinticuatro, doce, seis pizzas, oferta 54.000 pesos, Heladeras, balanzas, cortadora fiambre Bianchi legítima. Chacabuco 601, Ciudad. 5 9 C 422 11 9

A - TRAJES, vestidos, pantalones, camisas, colchones. San Lorenzo 1797 - Guaymallén. 7 9 C 875 13 9

A TV PHILCO portátil, impecable. Vendo. Olascoaga Nº 2756. 7 9 C 003 8 9

AHORRAR estanterías metálicas, oferta $ 4.500, dos metros alto, 5 estantes, mostradores carniceros vitrinas, exhibidores, créditos. San Martín 2614, Mendoza 251749 9 6 F 79796 Pte

ALMOHADONES de patio, retapizamos sillas, sillones, divanes. Capezzone. Tel. 290019 2 9 C 445 1 10

ACERO del 25 aletado, saldo de obra, vendo. Tel. 218700. 7 9 C 894 9 9

ARENA, ripio, piedras: 2.300 el viaje. Ladrillones, 7,90. Teléfono 257080. 7 9 C 31 10 9

AQUIPO afinamiento electrónico Telme, 5 piezas y varios. Vendo. Ramírez 3284. 7 9 C 060 7 9

BIANCHI legítima balanzas, picadoras, hornos, etc., directo fábrica. Avenida España 929, Mendoza. Tel. 243280. 1 9 F 22463 30 9

BALANZAS, heladeras, equipos carnicerías, despensa, bares, confiterías panaderías. San Martín 2614, Mendoza. 251749. 9 6 F 79795 Pte

BOXER, línea de sangre treceder's, vendo. Horario 9 a 12. Teléfono 22587 - San Juan. 6 9 F 17639 8 9 D.

CORTINAS americanas. Fabricación. Colocación inmediata. Cajoneras para niños. Teléfono 216489. 7 9 C 7 59 7 9

COCKER cachorritas se venden Corrientes 46. 7 9 C 967 7 9

COMPRO T.V. en buenas condiciones pago contado inmediato. Teléfono 256038. 7 9 C 003 8 9

ESTANTERIAS metálicas modulares, exhibidores. Financiación. Fábrica. 9 de Julio 1733. Teléfono 216535. 27 5 F 20036 Pte.

ESCRITORIOS metálicos de oficina vendo varios en buen estado de uso. Pacífico S.A. Garibaldi 175, ciudad. 4 9 F 24594 7 9

ESCRITORIO, armario y mesita metálicos vendo. Godoy Cruz 3906. Villa Nueva. Guaymallén. 7 9 C 986 7 9

GUARDARROPA metálico, 8 puertas vendo. Doctor Moreno 1880. Las Heras. 7 9 C 066 7 9

HELADERA, lavarropa, cocina, máquina coser nuevos $ 57.600. Dorrego 275. Guaymallén. 7 9 C 933 7 9

JGO. LIVING español capitoné, cuerina marrón vendo $ 35.000. Tel. 230564. 7 9 C 053 7 9

LIQUIDO usados juegos dormitorios, mesas, sillas etc. Corrientes 452 Cdad. 5 9 C 543 7 9

LUSTRA lijadora chapistas, pintores, líquido $ 29.000. Dor

EMPLEADA

Para venta de muebles y artículos del hogar. Buena presencia y experiencia. Importante remuneración y perspectivas de progreso. Absoluta reserva. - Escribir dando referencias a: J. M. P. POSTE RESTANTE Nº 35. DIARIO "LOS ANDES".

7|9|F|25469|7|9

¿ORO?

PLATA - RELOJES ANTIGUOS
2º PISO ASCENSOR
GIRON ARGENTINA
San Martín 917 - 2do. Piso

6|9|C|791|8|9

Empresa Constructora

NECESITA
CONTRATAR EQUIPOS PARA MOVIMIENTO DE TIERRA, ZONA PROVINCIA DE MENDOZA
Ofertas a: Azcuénaga 150 - L. de Cuyo - T. 980367

7|9|C|966|7|9

CORRALON AVENIDA

OFERTAS

HIERRO de construcción 4,2 al 25

CEMENTO la bolsa ..... $	450
CAL la bolsa ..... $	250
GRASA p/techos, el Kg. $	20
CAÑO p/luz ⅝ ..... $	330

CREDITOS

Atendemos en: Gobernador González y V. Castillo - Cdad. y San Martín 145 - Las Heras - Teléfono 216980

4|9|F|24734|7|9|A

A ESTRENAR!

CASAS DE 1 PLANTA
AHORA con 50% Contado y Saldo hasta 10 años

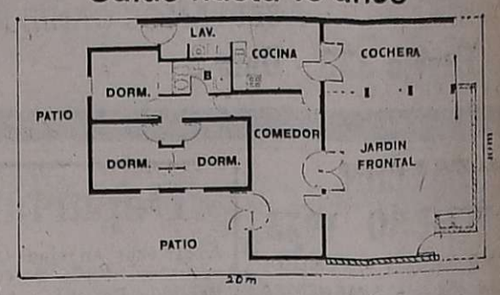

Sobre acceso Sur a 8 minutos del centro.

Amplio living comedor, tres dormitorios con placares duplex, estantes y percheros, carpintería con marcos metálicos y celosías de madera en todas las puertas exteriores; ventanas con cortinas de enrollar venecianas. Losa atérmica y cielorrasos texturados, acústicos y antirreberberantes. Tomas de corriente con neutro a tierra. Cocina con mesada de marmol; pileta de acero inoxidable y bajos de cocina esmaltados, cocina Arthur Martin de tres hornallas y horno, calefón térmico Rheen-Sair de alto rendimiento. Pileta de lavar totalmente revestida en azulejos. Baño azulejado hasta el techo con iluminación natural por cúpula de acrílico; artefactos funcionales con grifería cromada y extractor de aire direccional por corriente ascendente.
Cochera cubierta, jardines y terreno posterior opcional de 100 m². Provisión de agua corriente del Río Blanco..

inmobiliaria aramburo stanziola & cia.
Sarmiento 37 Tel. 231711-231715

VENDO MOTOR FIAT

Tipo C03 - 110 H.P.
GUIDONE Hnos.
CAMPO VIDAL
TUPUNGATO

7|9|F|25479|7|9

BARBECHOS

VIVERO TRES PORTEÑAS — TINTAS - BLANCAS Y OTRAS
ALAMOS HIBRIDOS Y OTROS
RIVADAVIA 23 — TELEFONO 5 — PALMIRA

31|8|F|2213|Pte.

5ta. SECCION VENDO CASA ANTISISMICA

calle Luzuriaga, living comedor, 2 dorm., garage, dependencias, desocupada. Hoy urgente $ 380.000.000 m/n. total. Llaves: Atencio Viviendas. Espejo 172. T. 231358 - 231558.

7|9|F|25832|7|9

CADETE NECESITAMOS

Servicio Militar cumplido o exceptuado. Presentarse de 9 a 12 hs. LAS HERAS 325 — MENDOZA

7|9|C|036|7|9

RIPIO - ARENA Y PIEDRA

6 M3. $ 3.100
Y OTROS TRANSPORTES
TELEFONO 220542

1|9|F|22276|30|9-A

POLLOS

Carril Nacional 10766
R. de la Cruz - Mza.

7|9|C|934|7|9

COMPRO MUEBLES

COMPRO O ANTICIPO DINERO POR SUS MUEBLES Y VARIOS
REMATAMOS ESTE DOMINGO
TIBURCIO BENEGAS 776 — TELEFONO 247447 — REMATES SELLA

6|9|F|25273|9|9

Importante Sociedad Anónima Local

ofrece a Viajante anexar artículos para zona Cuyo

Materiales eléctricos, cerámica industrial, materiales áridos, directamente de fábrica. Dirigirse a: Viajante (10) Pte. Rte. Diario LOS ANDES.

3|9|F|25289|7|9

MODYCUER

LIQUIDA

Toda su existencia en ropas de CUERO - VALIJAS Y BOLSOS Arreglo y limpieza de los mismos. Entre Ríos 181 - Tel. 259216 - Mza.

6|9|F|25291|8|9

ORO

COMPRAMOS MEJOR PRECIO
A PARTICULARES Y COMERCIANTES
GALERIA TONSA - LOCAL A-14

11|5|F|25526 Pte.

ENCOFRADORES

OFICIALES - MEDIO OFICIALES Y AYUDANTES NECESITO
PELLEGRINI 1697 — GODOY CRUZ

7|9|F|25466|8|9

PLENO CENTRO COMERCIAL DE SAN RAFAEL

Vendo edificio para negocio salón ventas. Amplio Depósito. Tratar Mza.: Tel. 247259 Ciudad de Maipú: MITRE 166 de tarde. - Acepto Permutas.

5|9|F|24837|7|9|A

Encargado para Depósito Necesito

PREFERENTEMENTE EXPERIENCIA EN RAMO CALZADO. EDAD 35 A 40 AÑOS. INUTIL CONCURRIR SIN REFERENCIAS LABORALES.
Presentarse hoy de 9 a 10 y de 15 a 16 horas en LAS HERAS 419 - PRIMER PISO.

7|9|F|25499|7|9

Laboratorios CASASCO S.A.I.C.

NECESITA VISITADOR MEDICO con residencia en la ciudad de San Rafael. - Con o sin experiencia, no mayor de 35 años, con movilidad propia, estudios secundarios completos. Presentarse los días 8 y 9 del cte. en el Hotel Kalton (San Rafael) a las 9.30 hs.

7|9|F|25474|7|9

TECHOS UNICAMENTE BUENOS EMPRESA 41 DE TECHOS

Setiembre tarifas reducidas
PATRICIAS MENDOCINAS 1089
Teléfonos 290645 - 243776 - 244194
225853 - 223499

3|9|C|785|9|9

VENDO - PERMUTO - ALQUILO

Salón negocio c/casa de familia. 650 m2. de terreno.
PERITO MORENO 244 (a 150 m. Plaza Godoy Cruz.

7|9|C|874|7|9

Sierras de San Luis

ZONA "EL DURAZNO"

125 Has. parte de cultivo con derecho riego, frutales. Electrificación. Cruza camino turismo. Lugar excepcional. Tratar: Quintana 234 SAN LUIS

6|9|F|25197|7|9

AVISOS CLASIFICADOS

(Viene de la Pág. anterior)

Ofrecidos Varios

A - DESAGOTE pozos, cámaras sépticas. Destape cañerías: "La Higiénica". Brandsen Nº 1344 - Dorrego. Teléfono 291126.
24|8|C|534|23|9

A DESTAPAR cloacas, cañerías, plomería, calefones, Teléf. 242948. Juan B. Justo 564. Godoy Cruz.
4|9|C|212|9|10

A BUEN plomero gasista, económico, visitas gratis, cañerías, calefones. Teléfono 216085.
5|9|C|052|10|9

A - PLOMERO, gasista, calefones, lavarropas, reparaciones rápidas. Precios razonables. Tel. 246434.
6|9|C|786|7|9

A - COMPAÑIA Integral Limpieza. Alfombras. Pisos alfombrados. Juegos living. Teléfono 220283. Garantizamos servicios.
6|9|C|514|10|9

A PLOMI - GAS service urgente calefones cocinas, estufas plomería, gas, instalaciones. Trabajos garantidos. Teléfono 230777.
6|9|C|812|11|9

"A - CALEFONES" a gas exclusivamente reparamos Instantáneos y Térmicos. Santa Fe 238 Cdad. Teléfonos 258853 - 261408.
7|9|C|939|6|9

A DOMILIO reparamos estufas, calefones instantáneos, lavarropas, cocinas, sanitarios, plomería, urgencias. 248250.
7|9|C|992|7|9

A. DESTAPE cloacas, cañerías en general, reparación calefones, servicio rápido. Teléfono 243865.
7|9|C|010|11|9

A BUEN precio, plomero gasista. De tapo cloacas. Urgente. Domicilio. 259901.
7|9|C|27|9|9

A - A - PINTURAS, casas, departamentos, seriedad, presupuestos sin compromiso. Tel. 243630.
1|9|C|54|7|9

A DESAGOTE pozos, cámaras sépticas, limpieza cañerías. UNIMEV. Teléfono 261745.
16|10|F|99829 Pte.

A HELADERAS, lavarropas, termocalefones, reparaciones, garantidas. Cayetano Silva 2938, ciudad, Teléfono 250471.
1|9|C|228|30|9

A MAQUINAS de coser arreglos, taller integral. Lamadrid 430, ciudad. Teléfono 249178.
4|9|C|760|10|9

A EN su casa Singerman arregla su máquina de coser. Anote 225013.
5|9|L|05?|7|9

A - CALEFONES cocinas, estufas gas, reparaciones rápidas, lavarropas. Tel. 223652.
6|9|C|809|8|9

A - ELECTRICISTA reparaciones domiciliarias, instalaciones, lavarropa enceradoras, etc. Teléfono 223652.
6|9|C|809|8|9

A ¿T.V. descompuesto? Llame Tel. 240350-217549. Service a domicilio sin recargos.
6|9|C|677|8|9

A DOMICILIO se ofrece plomero, servicio rápido. Teléfonos: 259929 y 220322.
6|9|C|589|10|9

A - PLASTIFICAMOS, pulimos, enceramos pisos madera, colocamos parquet, pintamos casas. - Tel. 250482.
6|9|C|760|20|9

A EX MECANICO Cía. Singer arregla máquinas coser. Tel. 240350.
7|9|C|981|7|9

A DESTAPAR cloacas, desagüe, cañerías agua, Plomero arreglo calefones gas. Tel. 223449.
7|9|C|065|21|9

AHORRE, techos, 100x100 de seguridad. Empresa 41 de Techos. Setiembre tarifas reducidas. Teléfono 290645.
3|9|C|785|9|9

ARREGLAMOS techos, pintura y albañilería Gral. T. 242815.
7|9|C|921|7|9

COLCHONES a domicilio arreglamos colchones pullman y lana, Teléf. 246529.
7|9|C|987|8|9

CIELORRASOS pre moldeados de yeso, rápida colocación, económicos, garantidos. Créditos. Tel. 248874.
3|9|C|722|13|9

CERRADURAS, arreglo, coloco nuevas, voy domicilio. Trabajo garantido. Tel. 245012.
6|9|C|753|10|9

ELECTRIFICACIONES, instalaciones industriales, domiciliarias, fuerza disyuntores, reparaciones domiciliarias. Tel. 222596.
3|9|C|719|7|9

ELECTRICISTA, instalaciones y reparaciones generales. - Teléf. 242317.
7|9|C|939|7|9

GASISTA diplomado, instalaciones reparaciones calefones, cocinas, estufas, sanitarios. 231017-220032.
6|9|C|747|748|8|9|D

PLOMERIA: de urgencia. Reparaciones, trabajos al instante. T. 226045.
7|9|C|993|11|9

PINTURA, empapelados, colocación cielorrasos, arreglos de techos, goteras. Teléf. 244697.
7|9|C|017|9|9

REPARACIONES sanitarias, filtraciones, colocación artefactos, calefones. Seriedad. Garantía. Tel. 255765.
6|9|C|701|7|9

TALLER de lavarropas. Especialidad KC, Eslabón de Lujo, Dream. Arreglo de heladeras, calefones, estufas. Rioja 1840. Tel. 259034. Mendoza.
6|9|C|698|7|9

Turismo

SANTIAGO, Chile, posada Salvador, residencial, Eliodoro Yañez 893. Su Hotel.
26|8|C|203|204|8|9|D

Educacionales

A MEDICINA ingreso. 6 setiembre iniciamos segundo curso vespertino. Instituto. San Martín 276. Ciudad. 246172.
1|9|C|167|7|9

A ALUMNOS secundarios preparamos todas las materias. Las Heras 356, G. Cruz. Tel. 224365.
7|9|C|895|7|9

CURSOS grabaciones reproducciones e impresiones de: clases profesores, cursos, conferencias, manuales, actas, libros, etc., ediciones y grabaciones a discos. 9 de Julio 335. Tel. 246889. Mendoza.
6|9|C|533|8|9

GUITARRA enseño. A domicilio Teléfono 247808.
3|9|C|784|12|9

Casas Rodantes y Embarcaciones

ANAHI casas rodantes, representantes en Mza. Jardín del Automóvil, S. Martín 1955, Godoy Cruz, Mza.
7|9|F|25876|7|9

CASA rodante compro a dueño, pago contado. Tel. 246209.
7|9|C|894|9|9

CASA rodante, botes y trailers compro, vendo y recibo en consignación. Carlos A. Zocco. Güemes y Pueyrredón. G. Cruz. T. 221710.
7|9|F|25766|9|9

Comerciales

SOCIO 20 a 25 años, pequeño capital, trabajo personal. Buen negocio. Tel. 230564.
7|9|C|053|7|9

Cambiadores y Televisores

A - A DOMICILIO reparamos televisores, atención permanente. Tel. 243630.
1|9|C|43|10|9

A. SERVICIO autorizado Winco, trabajos garantidos. "La Casa del Tocadiscos". Rioja 1342.
4|9|C|313|18|9

AMPLIFICADOR Hi-Fi 40 watts con giradiscos automático y bafles 12 pulgadas. El conjunto $ 86.100 o 30 cuotas de $ 5.990. Radiolux. Espejo 43.
5|9|F|24917|14|9

CAMBIE el tubo de su televisor y paguelo a crédito. Garibaldi 374. Tel. 248066.
10|8|F|81631 Pte.

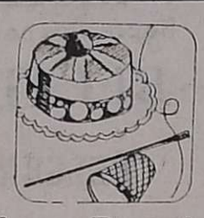

Labores Femeninas

CORTINADOS de tela, impecable terminación, colocamos ojalillos, persianas americanas. 256564.
5|9|C|671|9|9

Academias

APRENDA peluquería para damas, métodos modernos, cursos financiados. Academia L'Etoile. - San Martín 1718.
3|9|C|841|12|9

Ley 11867

A EFECTO LEY 11867 Córdoba Gomas SACIF, domiciliada en 25 de Mayo 43, Córdoba, informa que vende su fondo de Comercio sito en Buenos Aires 274 - Mendoza, a Andes Goma S.A. (en formación) con domicilio en Buenos Aires 274 - Mendoza. Reclamos de Ley en Buenos 274 Mendoza.
3|9|C|705|7|9

LEY 11.867. — Antonio Piccolo comunica comercio y público general que alquilará término cuatro años Hostería "Mi Montaña" señor Miguel Osvaldo López y Martha Esther Becerra. Reclamos de ley Estudio Jurídico Reig, calle Ituzaingó 2409 de Ciudad.
7|9|C|551|7|9

Préstamos e Hipotecas

COMPRAMOS documentos hipotecarios, saldo precio vinos, uvas. San Lorenzo 662.
7|9|C|005|7|9

Pensión y Piezas Amobladas

A HOSPEDAJE persona honorable, ambiente familiar. P. Mendocinas 778. Cdad.
7|9|C|044|9|9

ALQUILO habitaciones amobladas con derecho cocina. - Federico Moreno 1378 o Francisco de la Reta 945. San José.
6|9|C|773|7|9

ALOJAMIENTO perfecto, señor mayor, respetable, único casa familia. - 257467.
7|9|T|9442|7|9

ALQUILO habitaciones con o sin muebles, derecho cocina, teléfono. Salta 2583. Ciudad.
7|9|T|9455|7|9

ALQUILO habitación con derecho a cocina, Sra. o Srta. - Mitre 2632. C.
7|9|C|971|972|8|9

CASA familia, habitaciones, pensión completa turista y estudiantes. Precio económico. Tel. 220892.
6|9|C|657|7|9

DOY alojamiento a hombres solos - Godoy Cruz 562 Cdad.
3|9|C|682|7|9

DISPONGO departamento 4 habitaciones, cocina y baño. Avda. España 2698. Ciudad.
6|9|C|795|7|9

DOS CABALLEROS buscan amplia habitación amoblada casa familia con teléfono preferente únicos. Poste Restante (N 16) Diario LOS ANDES.
7|9|C|927|7|9

HABITACION para 2 señoritas - Buenos Aires 225. Planta baja.
6|9|C|610|7|9

HABITACION, casa familia, personas jóvenes, comidas. Sáenz Peña 289. Cdad.
6|9|C|683|8|9

HABITACION amoblada para matrimonio solo con derecho cocina. R. Ortega 262. Dpto. 2. Ciudad.
7|9|C|882|7|9

HABITACION para dos y tres personas, agua caliente a toda hora. Federico Moreno 1224. Ciudad.
7|9|C|962|8|9

HABITACION amoblada para caballeros empleados, $ 4.000 mensuales. Remedios Escalada 1312. Dorrego.
7|9|C|51|7|9

HOSPEDAJE caballeros a compartir. Aristides Villanueva 570. - C. T. 245914.
7|9|C|978|7|9

OFREZCO a señorita que trabaje pieza a compartir. Teléfono 255217.
7|9|T|9458|7|9

VIANDA casera a domicilio. Espejo 772. Cdad.
7|9|C|991|7|9

VIANDAS sabrosas, abundantes, puntuales, económicas, comida familiar, pedidos. Tel. 251542.
7|9|C|046|9|9

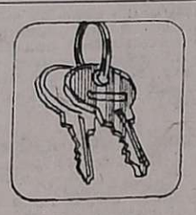

Arriendos y Cambios

A ALQUILERES, 100% seguridad, reajustables, semestralmente, evite problemas de cobranza, cobre puntualmente, pague o no el inquilino. Usted cobra igual. Estas y otras ventajas ofrecemos. Alquile por nuestro intermedio, ganará tranquilidad y seguridad. Visite n/oficinas o solicite tasador, s/compromiso. Provivienda. Perú 1214. T. 258054 255813 - 218277.
2|9|C|539|30|9

A PROPIETARIOS alquilen por intermedio de Carlos E. Barrera Oro y Juan P. Landart, le garantizamos muy buenos inquilinos y estamos asesorados por abogados prestigiados del foro local en el aspecto legal. Mitre 1378, Ciudad. Tel. 257726.
5|9|F|24901|Pte.

A. DUEÑO necesitamos casas y departamentos 18.000 a 50.000 pesos, alquileres reajustables, 2 garantías, depósito, consúltenos sin compromiso. Provivienda. - Perú 1214. T. 218277-255813-258054.
6|9|C|566|8|9

A $ 12.000 departamento ciudad, 1 amplio ambiente 6 x 4, cocina c|artefactos, baño. Provivienda. Perú 1214.
7|9|C|058|7|9

A CASA c|teléfono living comedor, 2 dormitorios estar, 2 baños, garaje patio. Tel. 215709.
6|9|C|802|8|9

A SARMIENTO 777 amplia casa ideal oficinas. Instituto. Tratar: Tel. 257080.
7|9|C|946|7|9

A DUEÑO directo deseo alquilar casa grande para residencial. - Llamar al tel. 250482.
7|9|C|38|8|9

A. LIMA SUAREZ alquila casa categoría, 3 dorm., 50.000. Dpto. céntrico, 3 dorm., dep. serv. 39.000. Dpto. céntrico amoblado, 2 dorm., dep serv., teléf. Dpto. modesto 2 dorm., teléf. 20.000. Casa inmediaciones Barrio Bombal, 3 dorm., teléf. 38.000. Dpto. céntrico, 3 dorm. 32.000. P. Mendocinas 1427.
7|9|C|022|7|9

A $ 25.000 cerca Hospital Español departamento, 2 baños, patio, c|comedor c|artefactos, 2 dormitorios c|placares. Provivienda. - Perú 1214.
7|9|C|058|7|9

A $ 28.000 departamento p|baja. cerca calle Las Heras, Cdad. 1| comedor, 3 dormitorios c|placares, cocina c|artefactos, 2 patios. Provivienda Perú 1214
7|9|C|058|7|9

A $ 30.000 c| teléfono casa cerca Suipacha, 1|comedor, 2 dormitorios c|placares, c|comedor, c| artefactos, garaje, c|placares pieza servicio, patio Provivienda. Perú 1214.
7|9|C|058|7|9

A $ 35.000 departamento c|cochera, cerca parque, 1|comedor, 3 dormitorios c|placares, 2 baños, c|comedor c|artefactos, patio. - Provivienda. Perú 1214.
7|9|C|058|7|9

ALQUILO casita amoblada Benegas, 2 dormitorios $ 26.000; dpto. interno 2 habitaciones $ 15.000. Gutiérrez Bienes Raíces. P. Molina 433. 244551.
6|9|C|775|7|9

ALQUILO en Las Heras una pieza, cocina, derecho baño $ 5.000. - Jujuy 123.
7|9|T|09470|7|9

ALQUILO salón moderno c/baño, ideal fiambrería, heladería, frutería, bien ubicado. Interesado hablar 243206.
7|9|959|8|9

ALQUILO departamento para médico con consultorio instalado, completo, teléfono, muy céntrico. Llamar 248496, lunes, miércoles y viernes de 16 a 20 hs.
7|9|C|928|8|9

ATENCION sin intermediarios necesito alquilar departamento 2 o 3 ambientes para matrimonio solo ciudad o alrededores. San Martín 886 Ciudad. Tel. 292259. Horario de comercio.
7|9|C|937|7|9

ALQUILO esquina para negocio, capacidad cuatro puestos. Teléf. 252422.
6|9|C|909|910|7|9|AD

ALQUILA dueño dormitorio, baño, cocina comedor, teléfono. 1.600.000. Jujuy 720.
7|9|C|889|7|9

ALQUILO casita en Godoy Cruz, $ 16.000. Baldín. Teléf. 220800.
7|9|F|97699|7|9

ALQUILO tres oficinas, con baño privado c|u. Juntas o separadas. A estrenar, pleno centro. Opromolla. Tel. 242398.
7|9|F|25931|8|9

ALQUILO salón céntrico, con depósito. Inf.: Mengoni. Colón 423, T. 246295.
7|9|F|25933|7|9

ALQUILO departamento Ciudad, dos dormitorios, living comedor, cocina, baño, $ 20.000. Montalto Inmobiliaria, Coronel Díaz 316.
7|9|C|066|067|7|9|D

ALQUILO casa, Godoy Cruz, tres dormitorios, living comedor, cocina, dos baños, terraza. Montalto Inmobiliaria, Coronel Díaz 316.
7|9|C|066|067|7|9|D

ALQUILO oficina céntrica, un ambiente, baño. Montalto Inmobiliaria. Coronel Díaz 316.
7|9|C|066|067|7|9|D

ALQUILO galpón para taller mecánico, Las Heras. Montalto Inmobiliaria. Coronel Díaz 316.
7|9|C|066|067|7|9|D

ALQUILO habitación amplia, derecho cocina. San Martín Sur 291, Godoy Cruz.
7|9|F|97697|7|9

ALQUILO antisísmica, 3 dormitorios, dependencias, garaje. 3 millones mensuales. Otra con salón para negocio. José Federico Moreno 1575.
7|9|F|25906|8|9

ALQUILO departamento interno, 2 dormitorios, entrada automóvil. 1.700.000 mensuales. José Federico Moreno 1575.
7|9|F|25898|8|9

ALQUILO moderna casa a mts. E. Civit, living comedor, 3 dormitorios, dependencias. Mengoni. Colón 428. Tel. 246295.
7|9|F|25929|7|9

ALQUILO salón Av. Vicente Zapata, 170 mts. con escritorio, patio. Inf.: Mengoni. Colón 428. Tel. 246295.
7|9|F|25930|7|9

ALQUILO departamento céntrico 3 dormits., cocina. Tratar Jujuy 902, ciudad.
7|9|C|890|8|9

ALQUILO departamento céntrico, frontal, living, 3 dormitorios, dependencias. Colón 393. Teléfono 249914.
7|9|C|968|10|9

ALQUILO oficinas céntricas, baños privados, teléfono. Colón 292. - Teléfono 249914.
7|9|C|968|10|9

ALQUILO salón esquina en Bº Ejto. de los Andes. Agua fría - caliente, baño. Ideal peluquería damas u otro negocio. Darwin 668. Mismo Bº Dorrego.
7|9|C|999|7|9

ALQUILO oficina con teléfono y muebles en Avenida España 1243 Ideal profesional o pequeña empresa, desocupada. Tratar en mismo edificio, piso 4º, oficina 52, de 11 a 13 y de 17 a 21.
7|9|C|015|7|9

ALQUILO o vendo, fábrica morteros para calcáreo o granito. Belgrano 122. Cdad.
7|9|C|011|8|9

AMPLISIMO galpón céntrico, 1.400 metros, baños, teléfono propio, ofrezco. - 291304.
7|9|C|805|7|9

ALQUILO departamento. Rivadavia 700, 2 dormitorios c|teléfono, Canizo Puebla. Tel. 225075 o Chile 960.
7|9|F|25814|7|9

CHALET tres dormitorios, escritorio, dos baños, living, comedor, garaje, sótano, servicios totales, ofrezco. 291304.
7|9|C|41|7|9

DEPARTAMENTO totalmente amoblado, dos dormitorios, living comedor, dependencias servicio, teléfono propio, ofrezco. 291304.
7|9|C|41|7|9

DEPARTAMENTO 3 dormit., con dependencias, en 6ª Sec. $ 40.000 mensuales. 9 de Julio 1221, Cdad.
6|9|F|25304|7|9

DEPARTAMENTO 3 dormitorios, todos servicios, céntrico, $ 25.000. Maza 795, Dorrego.
7|9|C|033|8|9

DISPONGO pieza y cocina amobladas, $ 14.900. Alvear 1360, Villa Hipódromo.
7|9|C|49|7|9

DESEO alquilar taller de carpintería, con máquinas, a dueño únicamente. Tel. 230564.
7|9|C|37|9

DEPARTAMENTO céntrico necesito alquilar para instalar 2 ó 3 consultorios médicos, de preferencia con teléfono. T. 240447.
7|9|C|034|8|9

EMPRESARIA necesita alquilar departamento céntrico "urgente". Garantías a satisfacción. Inf. H. D'Angelo, T. 252122.
7|9|F|25857|8|9

GALPON, necesito, 200 m2., cerrado, c|teléfono, oficina y entrada amplia para camiones. Señor Reboredo. Tel. 254885.
1|9|C|40|7|9

GERENTE empresa desea alquilar departamento o casa tres dormitorios Ciudad, Godoy Cruz. Llamar Tel. 243712.
7|9|C|945|8|9

NECESITO arrendar casa trato solo con dueño. Pago hasta pesos 25.000. Teléfono 248944.
7|9|C|917|7|9

PROPIETARIO alquila departamento frontal, edificio Tonsa, living comedor, dos dormitorios, dependencias servicio. España 1057, 7º - 13, 18 a 20 hs.
5|9|C|251|7|9

SE ALQUILA una pieza para señora sola. Joaquín V. González 568, Godoy Cruz.
7|9|F|97681|7|9

1º ALQUILO departamento 2 ambientes, Godoy Cruz s/Derqui. Personas mayores. 2º Casa 4 ambientes s/Espejo, Ciudad para intitución privada o similar. - Chile 1733. Mantillero Henríquez.
6|9|F|25316|7|9

Servicio Doméstico Pedido

A EMPLEADA cama adentro, con recomendación, 2 personas. Av. España 588, Piso 2. Dpto. 5. - Mendoza.
7|9|C|900|9|9

A - EMPLEADAS necesito, buenos sueldos. - Agencia España 1683. Teléfono 259168.
6|9|C|110|10|9

A - MUCAMAS, niñeras, cocineras hasta 1.200.000. Morón 284. Teléf. 291104.
6|9|C|15|10|9

A EMPLEADA, cama adentro, sin cocina, para tres personas, piecontinuación sentarse de tarde en España 624, piso 7º, Capital.
7|9|C|001|7|9

A EMPLEADA sin retiro, formal, con referencias, para 2 personas, pago bien. Teléfono 247317.
7|9|T|9449|7|9

A PERSONA para limpieza general, casa residencial. Boulogne Sur Mer 1061, Mendoza.
7|9|T|9468|7|9

A EMPLEADA 2 personas, cama adentro, $ 550.000. Tel. 290930.
7|9|C|765|7|9

A EMPLEADA cama adentro con referencias $ 850.000 m/n. 9 de Julio 1160, 7º Piso Dep. 3.
7|9|C|963|8|9

A EMPLEADA cama adentro, sepa cocina, lavado y planchado, excelente sueldo. Tratar: España 1221, 5to. piso, Dpto. 40.
7|9|T|79

COCINERA competente, cama adentro, $ 800.000. Benielli 2144. Tel. 252373.
7|9|T|9447|7|9

CHICA de 15 a 17 años, cama adentro, para atender a señora, Provincia de San Juan 785, Barrio Batalla del Pilar, Godoy Cruz.
7|9|C|848|7|9

EMPLEADA competente, cama adentro, entienda cocina, referencias, muy buen sueldo. Emilio Civit 355.
7|9|T|945|7|9

EMPLEADA cama adentro, buen sueldo, matrimonio 1 hija en departamento. Sarmiento 290 piso, 12.
7|9|C|019|7|9

(Más avisos en la pág. siguiente)

LICITACIONES

FUERZA AEREA ARGENTINA

COMANDO DE OPERACIONES AEREAS
IV BRIGADA AEREA
LICITACION PUBLICA Nº 3/76

Llámase a Licitación Pública para la Reconstrucción de pisos y reparación locales sanitarios del Edificio Nº 47 y reparaciones varias del Edificio Nº 97.

Fecha de apertura de propuestas: 17 de setiembre de 1976, a las 16.30 horas. - Lugar: IV Brigada Aérea - Los Tamarindos - División Economía - MENDOZA.

Pliegos e informes: IV Brigada Aérea - División Economía, de lunes a viernes de 08.00 a 15.00 horas.

Valor del Pliego: Cuatrocientos pesos Ley 18.188 ($ 400).

4|9|F|24654|8|9

Gobierno de Mendoza
Ministerio de Bienestar Social
INSTITUTO PROVINCIAL DE LA VIVIENDA

Llámase a LICITACION PUBLICA para el día y horas que a continuación se detallan, por la ejecución, provisión y colocación de la carpintería de aluminio (variante: chapa doblada) y carpintería de madera y marcos de chapa o de madera, para el EDIFICIO PROPIO DEL INSTITUTO PROVINCIAL DE LA VIVIENDA, Lavalle y San Juan (Mza.)

EXPTE. 1138-D-76 - CARPINTERIA DE ALUMINIO

DIA: 27 de Set. de 1976. - HORA: 10
PRESUPUESTO OFICIAL: $ 2.337.445,00
VALOR DE LA DOCUMENTACION: $ 1.000,00 .

EXPTE. 1138-D-76 - CARPINTERIA DE MADERA

DIA: 27 de Set. de 1976 - HORA: 12.
PRESUPUESTO OFICIAL: $ 566.563,15
VALOR DE LA DOCUMENTACION: $ 500.00

La documentación técnica se encuentra a disposición de los interesados en la sede del Instituto Provincial de la Vivienda sita en Emilio Civit 642, Mza., en horario de 8 a 13 hs.

6|9|F|5297|8|9

Fuerza Aérea Argentina

COMANDO DE OPERACIONES AEREAS
IV BRIGADA AEREA
LICITACION PUBLICA Nº 2/76

Llámase a Licitación Pública para la Reparación de Techos de los Edificios Nº 27, 47 y 28.

Fecha de apertura de propuestas: 17 de setiembre de 1976, a las 16.00 horas. - Lugar: IV Brigada Aérea - Los Tamarindos - División Economía - MENDOZA.

Pliegos e informes: IV Brigada Aérea - División Economía, de lunes a viernes, de 08.00 a 15.00 horas.

Valor de los Pliegos: Cuatrocientos pesos Ley 18.188 ($ 400.—).

4|9|F|24659|8|9

Intendencia Municipal de la Ciudad de San Luis
LICITACION PUBLICA Nº 5/76

Llámase a LICITACION PUBLICA a realizarse el día 24 de Setiembre de 1976, a las 11 horas, en el edificio de la Intendencia Municipal de San Luis, San Martín 590, para la concesión del SERVICIO DE TRANSPORTE COLECTIVO DE PASAJEROS EN LA CIUDAD DE SAN LUIS.

Venta de Pliegos de Condiciones e Informes: Dirección General de Rentas Municipal, San Martín y Belgrano (San Luis), de 7.30 a 12.30 horas, y Casa de San Luis en Buenos Aires, Bernardo de Irigoyen Nº 224 - Cap. Federal.

VALOR DEL PLIEGO: $ 5.000,00.

LUIS JOSE AVERSA — Secretario de Gobierno y Servicio Público Municipal
Teniente Coronel RAUL SARMIENTO — Intendente Municipal

20|8|F|20393|7|9|A

MINISTERIO DE ECONOMIA
CORPORACION DE EMPRESAS NACIONALES
Gas del Estado
LICITACION PUBLICA Nº 24/76

Por el envasado de gas licuado en cilindros de 45 kgs., en Planta Luján de Cuyo, Mendoza.
Apertura: 22 de setiembre de 1976, a las 11 horas.
Pliegos: Administración Cuyo (División Compras), Las Tipas y Sgo. del Estero, Godoy Cruz, Mendoza, en horario de 7.30 a 14 horas, días hábiles.
VALOR DEL PLIEGO: $ 200,—.

2|9|F|22573|9|9

MINISTERIO DE ECONOMIA
Corporación de Empresas Nacionales
YACIMIENTOS PETROLIFEROS FISCALES
Administración Mendoza

LICITACION PUBLICA AM. Nº 1.315

Mantenimiento en servicio, unidades de bombas centrífugas verticales para agua, existentes en áreas Administración Mendoza.

Apertura: Día 21 de setiembre de 1976, a las 15 horas, en calle Salta 672. Godoy Cruz, Mendoza.

Valor del pliego: $ 1.000,—.

1|9|F|17619|10|9|D

Ministerio de Economía

Corporación Empresas Nacionales YACIMIENTOS PETROLIFEROS FISCALES
Administración Mendoza

LICITACION PUBLICA AM. Nº 1.314

Transporte de fuel-oil en camiones tanque, desde Planta de Almacenaje Luján de Cuyo, hasta lugares de consumo de área Barrancas y zonas adyacentes.

Apertura: Día 1 de octubre de 1976 a las 15 horas, en calle Salta 672. Godoy Cruz, Mendoza.

Valor del pliego: $ 2.000,00.

7|9|F|25482|16|9

MINISTERIO DE ECONOMIA
CORPORACION DE EMPRESAS NACIONALES
YACIMIENTOS PETROLIFEROS FISCALES YACIMIENTO MENDOZA

Lic. Pública Nº 1.309 - Block semiarmados, de 6 y 8 cilindros. Apertura 22-9-76, a las 10.30 hs.

Lic. Pública Nº 1.310 - Camperas de Cuero. Apertura 22-9-76, a las 11.30 hs.

Lic. Pública Nº 1.311 - Aceros, secciones y medidas varias. Apertura 23-9-76, a las 10.30 hs.

Lic. Pública Nº 1.312 - Motores Diesel tipo industrial, Refrigerados dos por aire. Apertura 23-9-76, a las 12 hs.

Lic. Pública Nº 1.313 - Ropa de trabajo para personal de maestranza. Apertura 24-9-76, a las 10.30 hs.

Pliegos. ADMINISTRACION MENDOZA - Salta 672, GODOY CRUZ (Mza.).

Valor del Pliego: $ 500.—

6|9|F|25355|10|9

CEMENTO $ 440
Todo para la Construcción
Godoy Cruz 3171 - Villa Nueva - Teléfono 261689
5|9|F|25115|Pto

TORINO 1975
Cupé 20.000 km. Dir. Hid. Ant. Eléc.
FUTURA 1974
S/nuevo, 29.000 kms. Impecable
VENDO
CARRIERI AUTOMOTORES
COLON 604 — CIUDAD
7|9|C|037|7|9

Perito Mercantil
CON EXPERIENCIA CONTABLE
Necesita
MIGUEL CORDESCHI
ABSOLUTA RESERVA
Presentarse en horario de comercio.
Sarmiento y Mariano Moreno
Rivadavia - Mendoza
7|9|F|25835|7|9

Asociación Bomberos Voluntarios de Palmira
2ª RIFA - SORTEO FINAL 28-8-76
1º Premio Nº 05233
2º Premio Nº 01631
3º Premio Nº 01648
Terminaciones cuatro cifras del PRIMER PREMIO . Nº 5233
Terminaciones tres cifras del PRIMER PREMIO . Nº 233
7|9|C|973|9|9

SEMI-PISO
FRONTAL A ESTRENAR
living-com., 3 dorm., baño principal, cocina, baño serv., baulera y cochera. Total: $ 4.700.000, fac. pago - Inf. Rivadavia 234 - Mendoza. - Tel. 243828. - D. ROMERA.
7|9|F|25830|7|9

EMPRESA NECESITA
EMPLEADA ADMINISTRATIVA
Estudios secundarios, mínimo 3º año cursado. Dactilógrafa (con práctica). Edad: 20 a 30, soltera. Presentarse: BARCALA 175 - Mendoza - Horario: 15.30 a 18.30.
7|9|C|063|7|9

TECHOS TECNICAMENTE SUPERIORES
EMPRESA
41 DE TECHOS
Setiembre tarifas reducidas
Teléfonos: 244194 - 243776 - 290645 223499 - 225853
3|9|C|785|9|9

VIVERO
Gran stock Ciruelas D'Agen - Cerezas y Duraznos distintas variedades y 5.000 plantines de Pera.
BUSCEMA HNOS. S. A.
Lavalle 614 - Gral. San Martín Mendoza - Tel. 21094
7|9|F|25468|7|9

ORO
El mejor precio. Pago O.F. $ 1.100 18 K. Bajo Pólizas.
GOLD
ESPEJO 102 - MENDOZA
7|9|F|25883|8|9

RASTROJERO DIESEL 0 Km.
INICIAL $ 54.791
y 49 CUOTAS de $ 24.941
FORMULA 100
DON BOSCO 163 - MENDOZA
PLAN DE AHORRO
7|9|F|25301|7|9

VIAJANTE
Libre p/zapatería y/o mercerías. Zonas: San Rafael - San Juan. Pte. Rte. F.G. (20) - Diario LOS ANDES.
7|9|C|055|7|9

ALQUILO
Moderno local comercial, 500 metros cubiertos, con baños privados y teléfono, a una cuadra del Correo Central.
AVENIDA ESPAÑA 293 — TELEFONO 249914
7|9|C|968|7|9

¿ORO?
2º PISO ASCENSOR
GIRON ARGENTINA
San Martín 817 - 2do. Piso
Mendoza
6|9|C|791|8|9

LADRILLONES
$ 8,- c/u.
Arena y ripio 6 metros ..... $ 3.000
PEDIDOS: TELEFONO 262109
6|9|C|761|10|9

TECNICO INDUSTRIAL
con práctica en carpintería, necesitamos para maestro de Taller Fundación E. A. G. - LAMADRID 999 (altura calle Dorrego al 700). Guaymallén.
7|9|F|25812|7|9

La Selección Nacional y el Cosmos de Pelé

BUENOS AIRES, 6. (NA). — A cambio de un crédito del orden de los dos millones de dólares, el seleccionado nacional de fútbol jugaría en abril próximo dos partidos en los Estados Unidos frente al New York Cosmos, el equipo en el que milita "Pelé".

Las gestiones para esos partidos están muy bien encaminadas por dirigentes de AA y el crédito sería destinado a la promoción del campeonato mundial de fútbol de 1978.

Según reveló a un cronista de esta agencia el jefe de prensa de la Asociación del Fútbol Argentino, Wáshington Rivera, se procura que los encuentros se concreten poco antes de la participación del seleccionado en un cuadrangular que organiza el club Real de Madrid con motivo de cumplir su 75º aniversario.

Ganó Vilas y pasó a los cuartos de final

NUEVA YORK, 6 (UPI). — Guillermo Vilas, el poeta argentino, fue el primer jugador en pasar hoy a los cuartos de final del campeonato abierto de tenis de los Estados Unidos, al derrotar al soviético Teimuraz Kakulia por 7-5, 6-4, 6-0, ante una multitud que colmaba as instalaciones de Forest Hills.

Luego de sobreponerse a un tambaleante comienzo, el argentino de 24 años que publicó el año pasado un libro de poesía que tuvo buena acogida, se recobró para imponerse con facilidad sobre el ruso, que está considerado como el segundo jugador de su país.

Vilas le rompió el saque a Kakulia por cuarta vez cuando estaban 6-5 en el primer set, cuando un tiro del ruso dió en la cuerda superior de la red y se salió del terreno.

Vilas, que ha ganado este año 153.975 dólares en distintos torneos, mantuvo su saque y se anotó el triunfo.

En el segundo set estuvieron parejos hasta que Vilas rompió el saque de Kakulia, cuando estaban 4-3, y fácilmente conquistó el set y fue adelante por 6 - 4.

Vilas encontró poca resistencia del cansado Kakulia en el tercer set.

El tenista argentino que viene cumpliendo excelente labor en Forest Hill. Pasó a los cuartos de final.

La soviéticas Natasha Chmyreva derrotó 3-6, 6-3, 6-3 a la norteamericana Kathy Kuyrendall para clasificar para los cuartos de final femeninos.

La yugoslava Jausovec también clasificó para los cuartos de final al ganar e a la norteamericana Ruta Gerulatis 6-4, 6-2.

El ex campeón de Wimbledon, el checo Jan Kodes, quien eliminó a los norteamericanos Arthur Ashe y Claff Richey en las vueltas anteriores, jugará contra el sudafricano Frew McMillan, para escoeer al segundo de los cuartos de final de hombres.

Miguel Najdorf se impuso en Reikiavik

KEIKIAVIK, 6 (Télam - Latin - Reuter). — El gran maestro argentino Miguel Najdorf, retuvo hoy el primer puesto en el torneo internacional de ajedrez que se disputa aquí, luego de haberse completado diez partidas suspendidas.

Najdorf hizo tablas con el soviético V. Antohsin, y encabeza las posiciones con siete puntos y medio tras haberse completado la décima rueda.

Segundo está Fridrik Olafsson, de Islandia, con siete puntos, mientras que los grandes maestros soviéticos V. Tukmakov y V. Antoshin ocuparon el tercer lugar con seis puntos y medio.

Mendoza en pelota a paleta

BUENOS AIRES (Especial). — El triunfo de Catamarca contra Córdoba por 30 a 22 fue la nota más importante de la primera jornada del 33º campeonato argentino de pelota a paleta que se inició y que fue jugado en las instalaciones del Círculo Policial y el Club Municipalidad.

Los resultados fueron los siguientes: Zona "A": San Juan 30, Chubut 12; zona "B": La Pampa 30, Corrientes 21; Santa Fe 30, Neuquén 12; Río Negro 30, Tucumán 26; Santiago del Estero ganó puntos a La Rioja; zona "C": Buenos Aires 30, Santa Cruz 7; Catamarca 30, Córdoba 22; zona "E": Entre Ríos 30, San Luis 25 y Mendoza 30, Chaco 6.

En la segunda fecha, Mendoza, en la zona "E" volvió a ganar, Venció a San Luis por 30 á 20.

Temporada 1977 de los monoplazas argentinos

BUENOS AIRES, 6 (NA). — La Federación de Pilotos de Automóviles de Competición (FAPAI) ha puesto en programa la actuación de los monoplazas argentinos de fórmula 1, fórmula 2 y fórmula 4 para la temporada nacional de 1077.

A los efectos de estructurar el calendario, se nucearon las tres organizaciones que componen el parque automotor en monoplazas y que son la Asociación de Pilotos de Fórmula 4, Fórmula 2 y la Asociación de Pilotos de Fórmula 1.

El plan elaborado para 1977 estipula que las tres categorías disputen 12 fechas en todos el país, puntables para los respectivos certámenes, corriendo en cada fecha las tres asociaciones de monoplazas.

Se dispuso que los escenarios a utilizar contemplen los distintos autódromos que hay en el país, y por ello se designó al de Buenos Aires, "General San Martín"; autódromo "General "Martín Güemes", de Salta, autódromo "General San Martín", de Las Flores, autodromo "General San Martín", de Mendoza, autódromo "Oscar Cabalén", de Córdoba, autódromo de Rafaela, autódromo de Allen, en Río Negro, autódromo "Nasif Estéfano", de Tucumán y autódromo "General San Martín", de Comodoro Rivadavia.

Aún no se delinearon los días de cada una de las fechas, pero en próximas horas se efectuará una elección del calendario para presentarlo a la Confederación Argentina de Automovilismo (CADAD) para que resuelva en definitiva.

La FAPAC cuenta ya con importante patrocinador publicitario que aceptó el plan de carreras y la organización tripartita la que aportará económicamente el dinero necesario para la infraestructura.

La gira de los "Rojos" según Omar Pastoriza

BUENOS AIRES, 6 (Téiam). "Estamos muy satisfechos por todo lo realizado en la gira, donde se trabajó muy bien. Con Atlético Español, a quien le ganamos la copa Interamericana, salimos a atacar, que es lo que vamos a hacer también en el torneo Nacional de Fútbol. El único lesionado que traemos es Astegiano, que será revisado mañana".

Con estas palabras, el director técnico José Omar Pastoriza resumió la actuación de Independiente con el campeón mejicano, por la copa Interamericana, empatando los dos partidos e imponiéndose por penales y los posteriores encuentros disputados en Centroamérica, cuando esta mañana retornaron a Buenos Aires.

Por su parte, Julio Grondona, presidente de la entidad, de Avellaneda que fue a recibir a la delegación, declaró a Télam: "Después de esta gira exitosa de Independiente y de lo que me acaba de expresar Pastoriza de que tiene un plantel excelente, no pensamos incorporar ni vender a ningún jugador. Esperamos con estos hombres hacer un buen papel en el torneo Nacional, que empezará el 12".

Bochini, el hábil entreala dijo: "Independiente jugó bastante bien, ando con un problema, aunque no es nada grave. Prefiero no decir de qué se trata. Pienso seguir en Independiente".

Astegiano, el centrodelantero, que volvió lesionado, explicó: "A los 5 minutos del primer partido con Atlético Español se me produjo un desgarramiento de aductor. Me trató el médico durante la gira. Mañana me sacará una radiografía y se determinará si debo operarme".

Finalmente, Bertoni, el puntero, se mostró también contento con los resultados obtenidos: "El comportamiento de Independiente es siempre ejemplar —agregó— por eso somos bien recibidos en todo el mundo. Atlético Español nos marcó hombre a hombre. Nosotros jugamos fuerte, pero ellos no se quedaron atrás".

Ajedrez: Trois está primero en Montevideo

MONTEVIDEO, 6. (Télam-EFE) — El ajedrecista brasileño Terres Trois mantiene la primera posición en el torneo internacional que se juega aquí, al término de la novena etapa, jugada anoche.

El argentino García Palermo, que ocupa el segundo lugar, desarrollando una labor que ha despertado favorables comentarios de los expertos locales.

Se estima que entre los dos se definirá el torneo "200 Aniversario de Montevideo", que organizó la comuna local.

En cambio, el argentino Rosseto, único gran maestro internacional que interviene, no ha respondido a sus antecedentes.

Al término de la novena etapa, las posiciones son las siguientes.

1º) Terres Trois (Brasil), 7 puntos: 2º) García Palermo (Argentina), 6.; 3º) Rosseto y Nase (argentinos), 6; 5º) Cuaniscu (Argentina), 5,5 y 6º) Emma, Argentina), Silva Nazari y Denavorian (uruguayos), 5.

Al argentino García Palermo le restan jugar ante Cano (U), Salva Nazari (U), Hase (A) y Terres Trois (B). Esta última, que probablemente definirá el certamen, se jugará el sábado 11 de setiembre, día en que se clausurará el torneo.

Valdez se prepara

BUCARAMANGA, Colombia, 6 (Télam-Latín). — El ex campeón mundial mediano, Rodrigo Valdez, de Colombia, iniciará dentro de dos semanas su preparación para un nuevo combate con el argentino Carlos Monzón, a realizarse en febrero en Zaire indicó aquí el propio púgil.

Valdez fue campeón del Consejo Mundial de Boxeo (CMB) hasta e 26 de junio cuando Monzón, quien ostentaba el reconocimiento de la Asociación Mundial de Boxeo (AMB), lo venció por puntos en Montecarlo recuperando la corona única de la categoría.

"Aunque la fecha exacta para el combate no ha sido fijada, ya está acordado que sea en febrero", declaró Valdez a los periodistas luego de cumplir anoche una exhibición a cuatro vueltas con su compatriota Miton Méndez en el coliseo "Vicente Díaz" de esta ciudad.

Automovilismo

Las inatendibles razones del turismo de carretera

BUENOS AIRES, 6. (Especial para Noticias Argentinas por Ricardo Fernández Gaia). — Lejos de racionalizarse de remitirse a los escenarios naturales y propios que le corresponde, la actividad del Turismo de Carretera continúa internándose —cada vez más, aunque parezca paradójico— en los peligrosos vericuetos de las largas competencias ruteras, y de esta tendencia constituye un claro exponente el llamado "Gran Premio del Llano" — cuanto más "llano" mejor para los nobles representantes de la especialidad— que a lo largo de poco más de 1.100 kilómetros atravesó una treintena de localidades del sur de Cordoba.

El fenomeno del Turismo de Carretera en ruta abierta es realmente notable: cuando se ha llegado al convencimiento de que el mismo era tolerado por un determinado gobierno en el deseo de especular demagogicamente dando al pueblo un "circo" que, pese a sus eventuales consecuencias, de ser erradicado provocaría una reduccion en la contabilidad de votos a favor, la realidad demuestra que la nueva administracion nacional, no preocupada por tales hechos la mantiene en vigencia sin inmutarse.

Y ello pese a que cada competencia en ruta de la supuestamente "autóctona" categoría significa un avasallamiento de los derechos ciudadanos contemplados en la Constitución —implica el cierre con fines privados de rutas construidas merced al erario público y, con ello, la injustificada restricción a la libertad de transitar libremente por el territorio nacional— además de la amenaza latente contra la seguridad de los pobladores de la zona y por la cual deberia velar el Estado.

Es por ello curioso —cuando menos— que tanto el gobierno nacional como las administraciones provinciales —fundamentalmente de Buenos Aires y Córdoba— y municipales no duden en admitir la prosecusión de una práctica nociva para la comunidad, que, inclusive, no significaría la erradicación de una actividad deportiva o la supresión de una categoría automovilística incuestionablemente apetecida por un núcleo numeroso de aficionados. Sencillamente sería derigirla hacia los autódromos, escenarios específicos de la práctica del automovilismo deportivo. Ante estas facilidades no resulta extraño que la gran mayoría de los hombres nucleados en la Asociación de Corredores de Turismo de Carretera, conscientes de sus limitaciones, optenpor esta solución de competir en largas rectas antes de internarse con grandes riesgos para su ego en los vericuetos de un autódromo, apoyados en un conjunto de supuestos "clubes organizadores" que se abocan —en la generalidad de los casos— a montar una competencia rutera por año, embolsando por ello sustanciosas sumas y sin cumplir ningún cometido social.

Hace ya unos 30 meses, exactamente el 22 de diciembre de 1974 y en ocasión de culminar el 49º Gran Premio Argentino de Turismo de Carretera en la ciudad de Paraná, Entre Ríos, el periodista santafesino Martín Bustamante se dedicó a la improba tarea de justificar la muerte de una criatura atropellada por una máquina participante expresando con inhumana indiferencia que "no hay que tener en cuenta los muertos que queden al borde del camino" ya que el TC ofrece según él, "muchísimas cosas positivas por ser la categoria del pueblo argentino" y que aquél era el "precio" (SIC) que había que pagar para que la especialidad "abra nuevas rutas lejos de la Capital Federal".

Poco antes, en tierra correntina, un niño de 10 años —y el hermano del corredor Antonio Lizeviche— había pagado con su vida el hecho de encontrarse circunstancialmente a pocos metros de la ruta y ser arrollado por el Ford Falcon de Juan Carlos Iglesias.

La actitud de aquel comerciante del automovilismo, que cometió el dislate de intentar justificar lo injustificable por una red radial que cubria todo el pais, parecia emparentarse con la de José Mario Spada, titular de la ACTC, quien tres años antes habia manifestado —curiosamente por la misma emisora radial, partícipe activa de ese comercio— que "no es necesario extremar demasiado las medidas de seguridad en las competencias de turismo de carretera, ya que, al fin y al cabo, en todas las actividades humanas se producen accidentes", agregando luego que, después de todo "si se tuviese tanto miedo a morir, nadie viajaria en avión o en barco".

A estas actitudes —que merecerían inscribirse en un "estupidario" de no jugar con algo tan inconmensurablemente valioso como es la vida humana— se puede sumar la declaración de uno de los activos participantes en las competencias de TC ruteras. Octavio Suárez, conductor de la dupla "hermanos Suárez", explicó que en el Gran Premio de 1975 (también por rutas mesopotámicas), había llegado a tomar una curva —muy amplia debía ser, por cierto— "a 260 kilómetros por hora", pero, eso sí, "por allí no había gente, ya que si no todo se hace con más cuidado".

Nadie pide que el turismo de carretera muera, porque eso resultaría injusto, pero sí es exigible que los gobernantes hagan valer su autoridad en salvaguarda de los intereses de los ciudadanos, amenazada por una práctica irracional.

Futbolísticas

BOGOTA, 6 (Télam-Latin). "En los últimos días he recibido una oferta del club mexicano, Monterrey, y como la prima y sueldos que me ofrecen son tentadores, es muy factible que a fin de temporada me enrole en esa entidad", manifestó en esta ciudad el futbolista argentino Miguel Angel Converti, quien actualmente pertenece a Millonarios de Colombia.

El pase del peligroso puntero izquierdo, quien se clasificó goleador del último torneo Apertura, se concretaría mediante el pago de 50 mil dólares.

Campeón

SAN MIGUEL DE TUCUMAN, 6 (N.A.). — El primer equipo de fútbol de San Martín, se clasificó ayer virtual campeón anual en la Federación Tucumana, al vencer a Sportivo Guzmán por dos a cero.

"Los Santos" llevan tres puntos de ventaja a su eterno rival, Atlético Tucumán, y sólo resta una fecha para concluir el torneo, aunque aún están pendientes reclamos de puntos.

Villa Dálmine

BUENOS AIRES, 6 (Télam). — Boca Juniors enfrentará el próximo miércoles, a las 20.30, en cancha de Vélez Sársfield, al actual puntero del torneo de primera división "B", Villa Dálmine, en cotejo concertado como una de las cláusulas del pase del centrodelantero Enrique Oviedo a la entidad boquense.

El encuentro será dirigido por el árbitro internacional Angel Coerezza.

Platense jugará en Tigre

Platense jugará todos los encuentros del campeonato nacional como local, en cancha del club Tigre.

En consecuencia el próximo domingo cotejará con Sportivo Patria, de Formosa, en el estadio del conjunto de Victoria.

Central - Newell's

El miércoles, a las 17.45 disputarán en cancha de Rosario Central el segundo partido definitorio las terceras divisiones del equipo centralista y Newell's Old Boys, arbitrando Ricardo Garay.

En el primer encuentro disputado ayer, se impuso Newell's por 3 a 0, equipo éste que, con sólo empartar, se clasificará campeón de la ronda clasificatoria del torneo metropolitano de la categoría.

Insisten por Gottardi

Los directivos de Estudiantes de La Plata insistieron en la fecha ante el delantero de Racing, Hugo Gottardi, para asegurar su concurso en el campeonato Nacional a iniciarse el domingo próximo.

La situación entre los clubes no ha experimentado variantes, ya que existe acuerdo en concretar la operación en la suma de 14.000.000 de pesos. Resta que Gottardi acepte el nuevo ofrecimiento de Estudiantes en lo que sue.do, prima y premios se refiere.

Agüero a Rosario

ROSARIO, 6 (Télam). — El centrodelantero tucumano, Raúl Francisco Agüero, por un jugador de Rosario Central. Lo hicieron saber aquí, a través de una comunicación telefónica, el secretario general de la entidad, Antonio Osvaldo Ródenas y el propio jugador.

Los tramites finales de la operacion culminarán mañana en Rosario, oportunidad en que también se dará a conocer la lista de jugadores centralistas que pasaran a militar en San Martín (Tucumán), entre los que se contarian Zavagno y Craiyacich.

Fischer

BUENOS AIRES, 6 (NA). — Con intención de contratar al delantero argentino Rodolfo José Fischer, que actúa en el Victoria, de Bahía, Brasil, partió a las 18.20 en vuelo de Compañía de ese país el dirigente del Club River Plate Jorge Keeper.

En Bahía, Keeper entablará conversaciones en forma directa con el jugador, pretendido por River Plate para reforzar su plantel luego de que éste conviniera telefónicamente su deseo de retornar a nuestro país y jugar en esa entidad siempre que se le respeten ciertas condiciones economicas.

Nacional

Entradas: 150 pesos

BUENOS AIRES, 6 (NA). — La Asociación del Fútbol Argentino (AFA) dispuso no aumentar el costo de las entradas generales para el próximo campeonato Nacional de fútbol que comenzará el doce del corriente. Esto es que se mantendrá la suma de 150 pesos de acuerdo a lo resuelto en una reunión efectuada esta noche por el comité ejecutivo.

Por otra parte, los dirigentes de este comité elevaron a la secretaria de torneos el petitorio de algunas entidades presentes en una reunión anterior en el sentido de cambiar la reglamentación sobre la finales del Nacional y efectuarlo por el sistema de doble KO y no por eliminación.

La secretaria de torneo estudiará la posibilidad de una variante, pero se cree que no se utilizará el sistema de doble KO sino el de ida y vuelta, siempre y cuando se encuentren las fechas adecuadas.

Por último, los presidentes de los clubes reunidos por Alfredo Cantilo, titular de AFA, respondieron afirmativamente al requerimiento de éste sobre el apoyo a la oferta de 50 millones de pesos efectuada por una compañía de tabaco para financiar parte del Nacional, a cambio de publicidad preferencial en los estadios y todo lo que hace a la infraestructura de un torneo.

Con el visto bueno de los clubes, AFA y la compañía privada estudiarán el modo de implementar el pago de esos 50 millones en publicidad.

EDICTOS JUDICIALES

EDICTO. — Primer Juzgado Civil San Martín, cita herederos y acreedores de Roberto Marcelino Pujadas, comparendo veintidos setiembre, diez treinta horas. Pedro Conrado Gianello, Secretario.
20|8|F|20401|7|9|A

EDICTO. — Segundo Juzgado Civil, Tercera Circunscripción, cita herederos y acreedores de Juan Giuliano, comparendo setiembre catorce, once horas. Pedro José Messina, Secretario.
20|8|F|20394|7|9|A

EDICTO. — Juez Cuarto Juzgado Civil, cita y emplaza a herederos y acreedores de Oscar Gómez, comparendo catorce de setiembre próximo, doce horas. Autos Nº 71.265. - Susana M. Durán, secretaria.
29|8|C|00|7|9|A

EDICTO. — Juez Tercer Juzgado Civil, autos Nº 109.571: "Toro Joaquín, por Título Supletorio", notifica y emplaza por diez veces a terceros posibles interesados, sobre inmueble ubicado en calle Guisasola 969/975, Tunuyán, Mendoza, constante de 407.09 m2. con límites: Norte, María Ursula Pérez de Barro y Mercedes Belermina Martínez de Salinas, en 27,50 mts.; Sur con C.O.M.E.T.A. S.R.L., en 27,50 mts.; Este con C.O.M.E.T.A. S.R.L., en 14,85 mts. y Oeste, con Avenida Guisasola en 14,75 mts. El Juzgado proveyo: "//doza, 16 de julio de 1976. De la acción instaurada: Traslado a los interesados por diez días, debiendo en igual plazo comparecer y constituir domicilio legal dentro del radio de este Juzgado, bajo apercibimiento de ley (Arts. 21, 74, 75, 165, 212, 214 y concordantes del Cód. Proc. Civil). (Fdo.): Dra. Ana María Viotti, Juez. - Arnaldo Andrés Frigerio, secretario. 25|8|F|24326|4|10|A.

EDICTO. — Juez Civil de Rivadavia cita herederos y acreedores de Alejandro Chávez o Zapata, comparendo catorce de setiembre próximo a las diez horas. Autos Nº 928. - Francisco D. Simón, secretario.
25|8|F|23606|10|9|A.

EDICTO. — Juez Décimo Primer Juzgado Civil, Expte. 110306, cita emplaza interesados Sucesión Juana Dolores Zamora audiencia Cuatro de Octubre próximo Once Horas. Juan Carlos Puebla, Secretario.
26|8|C|161|7|9|A

EDICTO. — Juez Catorce Juzgado Civil cita emplaza herederos acreedores de Eulogia Lucero de Aguilera comparendo seis octubre próximo, 10.30 horas. Autos 88.524. Felipe A. de la Rosa C. - Secretario.
30|8|C|508|9|9|A.

EDICTO. — Juez Quince Civil, cita herederos, acreedores José Carabaca y Mercedes Martín de Carabaca, comparendo setiembre veinticuatro doce y treinta. Rodolfo H. Puebla - Secretario.
30|8|C|643|9|9|A

EDICTO. — Segundo Juzgado Civil San Rafael, cita a herederos de Rosas Cobos, audiencia quince de setiembre próximo, once horas. Autos Nº 16.849. - Marcos L. Vega, Secretario.
30|8|F|21876|9|9-A

EDICTO. — Juez 16º Civil autos 41.506 —"Aciar Arturo Digno - Sucesión"— cita y emplaza herederos y acreedores comparendo cinco de octubre próximo once horas. Secretaría, Pablo Alberto Rinaldi.
1|9|C|747|13|9

EDICTO. — Juez Segundo Juzgado Civil San Rafael, cita herederos y acreedores de López de Pozo Francisca, audiencia catorce setiembre, ocho horas, autos Nº 17.352-4. Elsa I. Savoy, Secretaria. 30|8|F|21871|9|9-A

EDICTO. — Juez Sexto Jdo. Civil, Secret. 6, hace saber a interesados y quienes se consideren con derecho sobre inmueble calle Tucumán 434 de Ciudad, superficie 236,5084 mts. cuadrados, apertura juicio Nº 85.193 "Sgo de Corrales Ernestina por Tit. Supl." sobre el inmueble referido. Alberto J. Sacchi Yori, Secretario. 25|8|C|730|29|9-A

EDICTO. — José Daniel Sánchez hace saber posibles interesados, que en autos 109.711, ha solicitado inscripción Corredor de Comercio y Martillero. Mendoza, 27 de Agosto de 1976. - Arnaldo Andrés Frigerio, Secretario.
1|9|C|709|7|9|A

EDICTO. — Juez Doce Civil cita y emplaza herederos y acreedores de Tiburcio Paredes Guevara comparendo veintisiete setiembre próximo once horas autos 71584. - Carlos M. Baronian, secretario.
1|9|C|838|13|9|A

EDICTO. — Juez Primer Juzgado Civil, San Rafael, Secretaría B, cita herederos y acreedores autos Nº 73.131-B caratulados "Pérez María por sucesión", comparendo veinte de Setiembre próximo a las nueve horas. Oscar Suárez, Secretario. 1|9|F|22263|13|9-A

EDICTO. — Juez Catorce Juzgado Civil, cita emplaza herederos acreedores de: Pedro Gattari y Zamira Carmagnani, comparendo once Octubre proximo, diez treinta horas, autos Nº 88.418. Felipe A. de la Rosa C., Secretario.
1|9|C|940|13|9

EDICTO. — Juez Décimo Juzgado Civil cita herederos y acreedores de Angel Ragusa comparendo cinco de Octubre próximo nueve horas. Expte. 11.488. Juan Carlos Calderón, Secretario.
1|9|C|998|13|9-A

EDICTO. — Juez Primero Civil, hace saber por diez días Roberto Orlando Fontana solicita cancelación hipoteca anotada al Nº 7368, Fs. 55 Tº 18 Par de Guaymallén. Habiéndose entraviados tres documentos hipotecarios. Luis A. Benvenuto, Secretario.
2|9|C|17|10|9|A

EDICTO. — Juez Trece Civil cita herederos y acreedores de Victorio José Jorge Fanara, comparendo día cuatro de noviembre próximo a las 12.30 horas. Expte. 72.796. - Rodolfo C. Adam. Secretario.
1|9|C|141|13|9|A

EDICTO. — Juez Civil de Rivadavia cita herederos y acreedores de María Magdalena Peljan de Díaz Comparendo dieciseis de setiembre próximo, diez horas. Autos 938. - Francisco D. Simón, Secretario.
2|9|F|22568|9|9|A

EDICTO. — Juez primer juzgado Civil San Rafael cita herederos y acreedores Roberto López y Julia Cisterna de López comparendo veintiocho setiembre próximo nueve horas. Secretario, Oscar Suárez.
3|9|F|22872|15|9|A

EDICTO. — Juez Civil de Rivadavia cita herederos y acreedores de María Ragona Vda. de Bertolino, comparendo veintinueve de setiembre próximo, diez horas. Autos Nº 914. - Francisco D Simón, Secretario. 3|9|F|22877|15|9|A

EDICTO. — Juez Décimo Juzgado Civil cita herederos y acreedores de Carlos Wáshington Segura comparendo seis de octubre próximo nueve horas. Expte. 11.230. - Juan Carlos Calderón, Secretario.
3|9|C|331|15|9|A

EDICTO. — Segundo Juzgado Civil San Rafael cita herederos y acreedores Armando Espino audiencia veintinueve setiembre próximo ocho horas. Autos 17.820. - Elda I. Savoy. Secretaria.
3|9|F|22889|15|9|A

EDICTO. — Juez Civil de General Alvear, cita y emplaza herederos y acreedores de Amilcar Quiroga y Olga J. Ferreyra de Quiroga, comparendo quince setiembre, once horas, Autos Nº 5.955 - Dr. - Evangelisto Dellagnolo, Juez. - Alberto de Mattos Marcal, Secretario.
3|9|C|318|15|9

EDICTO. — Caja de Seguro Mutual Ley 1828, cita cinco (5) días beneficiarios Juan Cercamondi Magagnini, para reclamos derechos seguro mutual. Carlos R. Nanclares, Gerente Interino.
7|9|C|914|11|9

EDICTO. — Caja de Seguro Mutual Ley 1828, cita cinco (5) días beneficiarios Juan Augusto Casanelli Riveros, para reclamos derechos seguro mutual. Carlos R Nanclares. Gerente Interino.
7|9|C|876|11|9

EDICTO. — Juez Noveno Civil cita, emplaza herederos acreedores de Francisco López Santos, comparendo ocho octubre próximo, nueve horas. Expte. 104.062. Juan Gutiérrez Cassabé. Secretario.
7|9|C|331|17|9|A

EDICTO. — Juez Octavo Civil, cita herederos y acreedores, Adrian Coria, expediente 35.465. Audiencia: Seis de octubre próximo, doce horas. Oscar W. Tello. Secretario.
7|9|C|359|17|9|A

EDICTO. — Juez Tercer Juzgado Civil Gral. Alvear cita y emplaza acreedores y herederos Juan Durán comparendo veintiuno de setiembre próximo once horas. Alberto De Mattos Marzal. Secretario.
7|9|F|25404|17|9|A

EDICTO. — Caja de Seguro Mutual Ley 1828, cita cinco (5) días beneficiarios Juan Antonio Corvalan Villegas para reclamos derechos seguro mutual. - Carlos R. Nanclares, Gerente Interino.
3|9|C|724|7|9

EDICTO. — Caja de Seguro Mutual Ley 1828, cita cinco (5) días beneficiarios Evergisto Ortega Gallardo para reclamos derechos seguro mutual. - Carlos R. Nanclares, Gerente interino.
3|9|C|764|7|9

EDICTO. — Caja de Seguro Mutual Ley 1828, cita cinco (5) días beneficiadios Luduvina Valenzuela Vda. de Rodriguez para reclamos derechos seguro mutual. - Carlos R. Nanclares, gerente interino.
4|9|F|24549|8|9

EDICTO — Caja de Seguro Mutual Ley 1828, cita cinco (5) días beneficiarios Pedro Pérez Ibáñez para reclamos derechos seguro mutual. Carlos R. Nanclares. Gerente interino Caja de Seguro Mutual.
4|9|C|084|8|9

EDICTOS — Caja de Seguro Mutual Ley 1828, cita cinco (5) días beneficiarios Víctor Koleda Gargien o Gargier, para reclamos derechos seguro mutual. Carlos R. Nanclares. Gerente interino Caja de Seguro Mutual.
4|9|C|068|8|9

EDICTO. — Caja de Seguro Mutual ley 1828, cita cinco (5) días beneficiarios Tiburcio Pascual Sosa Molina para reclamos derechos seguro mutual. Carlos R. Nanclares, gerente interino.
6|9|C|734|10|9

EDICTO. — Caja de Seguro Mutual ley 1828, cita cinco (5) días beneficiarios Antonio Scarcia Stirpa o Estirpa o Estripa para reclamos derechos seguro mutual. — Carlos R. Nanclares, gerente interino.
6|9|C|727|10|9

EDICTO. — A herederos de Raúl Ignacio Suárez Boulin citase a la Caja de Jubilaciones y Pensiones de Abogados y Procuradores, a reclamar derecho pensionario, bajo apercibimiento de ley. Angel Andrés O. Laconi, gerente.
6|9|C|381|10|9

AVISOS CLASIFICADOS

(Viene de la Pág. anterior)

Servicio Domestico Pedido

EMPLEADA con referencias para Buenos Aires, otra Mendoza, cama adentro. Sueldo 500.000 a 800.000. Teléfono 227791.
7|9|T|09463|7|9

EMPLEADA servicio doméstico, con cama adentro, para corta familia. Paso de los Andes 2304. Ciudad. Teléfono 215301.
7|9|T|9465|7|9

EMPLEADA cama adentro necesito. Primitivo de la Reta 543, ciudad, teléfono 291590.
7|9|C|893|8|9

EMPLEADA cama adentro, responsable, con referencias, necesito. Tratar: Sargento Cabral Nº 404, Troley Parque, Ciudad.
7|9|T|9444|7|9

EMPLEADA cama adentro, sin planchado ni cocina. Inicial $ 650.000. T. 291911.
7|9|F|97696|7|9

EMPLEADA cama adentro y medio día necesito. Agencia: Salta 1587.
7|9|C|931|7|9

EMPLEADA para matrimonio solo se necesita de 8 a 15, de 25 años en adelante. Av. España 688, Dpto. 4.
7|9|T|9441|7|9

EMPLEADA medio día de tarde. Tratar: Barrio UNIMEV, Manzana 17, Casa 8, Micro 13. Teléfono 262024.
7|9|T|7|9

LAVADO y planchado, pago por hora. República de Siria 375. - Ciudad.
7|9|T|9457|7|9

NECESITO empleada ½, tratar 9 a 14 y 18 a 21 horas. Lafinur 800. Dorrego, Guaymallén.
7|9|C|919|7|9

NECESITO niñera, de 8 a 18 hs, entienda cocina. Della Santa 710, G. Cruz.
7|9|C|056|8|9

NECESITO empleada cama adentro. 500.000. Salta 3041. Ciudad. De tarde.
7|9|C|960|8|9

PAGO $ 1.000.000 necesito empleada casa familia. Teléfono 292497.
7|9|T|09473|7|9

SEÑORA toda tarea con atención bebé. Espejo 89. 1º "C".
6|9|C|756|8|9

SE NECESITA empleada mayor, presentarse con referencias, 25 de Mayo 1200. Mendoza.
7|9|C|979|7|9

OFRECIDAS

A MORON 284 solicite empleadas seleccionadas, garantizadas, consulte teléfono 291104.
6|9|C|13|10|9

A EMPLEADAS seleccionadas Agencia España 1683. Seriedad, garantía, teléfono 259168
6|9|C|110|10|9

A EMPLEADAS: con retiro - cama adentro y por horas. 247364.
7|9|C|994|7|9

AGENCIA Lourdes ofrece 2 personas juntas cocinera y mucama, otra con retiro. Todas con referencias. Teléf. 227791.
7|9|T|9464|7|9

ATENCION disque el 292497 Agencia Bombal, dispone 5 empleadas competentes.
7|9|T|7|9

SE OFRECEN 2 empleadas cama adentro. Tratar: Salta 1587. Ciudad.
7|9|C|931|7|9

Extravíos

GRATIFICARE con $ 1.000.000 a quien encuentre parrito pekinés extraviado en calle Irigoyen 90. Godoy Cruz. Teléfono 244980.
7|9|T|9451|7|9

GRATIFICARE 10.000 información Zanella 175 "Banana" naranja filetes negros. Teléf. 253630.
6|9|C|850-51|7|9|D.

LINDOR COVAS por WALTER CIOCCA

CUANDO EL CANSANCIO DE LOS CABALLOS OBLIGA A UN RESUELLO PARA CON

CORREO ARGENTINO Mendoza
Concesión Nº 47/Dto. 8º Franqueo a Pagar
Concesión Nº 228 Tarifa Reducida

LOS ANDES

MENDOZA — Martes 7 de Setiembre de 1976 — Año XCIV — Núm. 31.389

Descenso

Hoy, decisivo partido entre Maipú y Boca Jrs.

Hoy se conocerá el equipo que acompañará a Andes Talleres a primera división "B". Por esa razón será decisivo el partido que disputarán Deportivo Maipú y Boca Júniors, justamente en el estadio "Azulgrana". Allí se cumplieron las dos jornadas anteriores y allí se tendrá esta tarde el desenlace. Uno encontrará la alegría de continuar en el círculo superior. El otro vivirá la enorme tristeza del descenso. Un partido que se jugará a todo o nada. Porque aquí no cabe las especulaciones.

Es muy cierto que el conjunto "Cruzado tiene un punto y que el once de Bermejo no tiene ninguno. Pero finales son finales y puede pasar cualquier cosa. Por supuesto que el Deportivo Maipú llega con una pequeña ventaja, ya que tiene una unidad más que su rival. Quizá ello le permita jugar con una mayor tranquilidad en razón de que se verá favorecido con un eventual empate al término de los noventa minutos. Esto también supone que Boca tendrá que realizar un esfuerzo mayor, porque la igualdad lo perjudicará en caso de producirse.

Pueden hacerse más consideraciones previas. Pero nos parece que lo mejor es dejar las cosas como están y esperar el gran duelo de esta tarde con dos equipos que llegarán a Talleres con una sola consigna: continuar en primera. Esa es la meta, la gran ambición de "Cruzados" y "Xeneises". El partido está anunciado para las 15.45 y se espera un cotejo de alto nivel emotivo, por que tanto Boca como Maipú tendrán que poner lo mejor de sí para evitar bajar a la categoría "B".

Los equipos

Boca Júniors: Villalón, Héctor Rodríguez, Acosta, Mercado y Montivero; Juan Domingo Negrete, Bressan y Donato; Mansilla, Antonigni y Rossi.

Director técnico: Francisco Manuel Ontiveros.

Deportivo Maipú: Bertolo; Loffvall o Torres, Romano, Hernández y Hugo Pereyra; Domínguez, Aversa y Raúl Galeassi; Padovani, Pedro Palazzo y Ferrari.

Director técnico: Hardan Curi.

Arbitro: Pedro Castellino.

Cancha: Andes Talleres.

Hora: 15.45.

Franco Aversa. Un jugador de gran tenacidad y enorme espíritu de lucha. Funcional en Deportivo Maipú.

Juan Domingo Negrete. Esta tarde ingresará como volante derecho en los "Xeneises". Jugador de mucha calidad.

El consejo de la Liga se reunirá hoy

La Liga Mendocina de Fútbol realizará hoy su reunión habitual del consejo directivo. Entre los puntos por tratar figura el horario a fijar para los dos encuentros de la última fecha del torneo de "Los 4" a disputarse mañana. Además se considerarán asuntos de rutina y correspondencia.

Mundial 78

BUENOS AIRES, 6 (Télam). El Ente Autárquico Mundial 78 informó que en la fecha se llamó a concurso público de méritos y antecedentes técnicos, financieros y de operatividad, a las empresas constructoras, que no hubieran sido seleccionadas anteriormente, a los efectos de realizar la remodelación de los estadios tde River Plate, Vélez Sarsfield y Rosario Central.

Las mencionadas obras se realizarán entre octubre del corriente año y diciembre de 1977 y la presentación de antecedentes y apertura se llevará a cabo el próximo día 16, a las 15.

Gómez se incorporó en el plantel "Albirrojo"

Ya se vive el clima del Nacional en el Este. Todo es expectación en Atlético San Martín a pocos días de la iniciación del importante certamen, que reunirá a los equipos más poderosos del país. Los "Albirrojos" enfretarán a Huracán de Buenos Aires en su primera presentación. El partido, desde ya muy esperado, se jugará en el estadio de Independiente Rivadavia, en el parque. Un rival de lujo para Atlético San Martín, que está en la zona "C". Conocidos son los pergaminos de Huracán, equipo que cumplió una sensacional campaña en la faz preliminar del torneo Metropolitano. Pudo ser el campeón, pero en la ronda Campeonato apareció el Boca de Lorenzo y le quitó esa posibilidad.

Y al hablar de Huracán hay que detenerse en el nombre de Houseman. Un puntero derecho que hace recordar al inolvidable Corbatta y que es un espectáculo. Pero no es el único famoso. También están el arquero Baley, el defensor Carrascosa, el volante Larrosa, el juvenil Verón que es toda una promesa; el experimentado Fanessi, el pibe Sánchez, gran goleador. Y otros más. Entre los refuerzos ya está "Maravilla Rodríguez y se habla del inminente pase de Beltrán, actualmente en Gimnasia y Esgrima de La Plata.

Oscar Miguel Gómez la reciente adquisición de San Martín para el Nacional. Se desempeña en los tres puestos de la línea de ataque, prefiriendo la punta derecha. Aquí en su visita a LOS ANDES.

La visita de Gómez

Anoche recibimos en LOS ANDES la visita del delantero Oscar Miguel Gómez, que fue contratado como refuerzo para el Nacional. Llegó acompañado por los periodistas Nelson Sosa, Ernesto Lobón y Roque Grillo, que son integrantes de la oficina de prensa. Conversamos en primer término con Gómez. Es marplatense y tiene 23 años de edad. Se inició en 1969 en el Club Alvarado y tras muy pocos partidos en quinta alcanzó la primera. Jugó en ese club hasta el 73. Pasó a Nación y en 1975 fue refuerzo de San Lorenzo, en el Regional. Allí tuvo por compañero a Guillermo Trama, ese nueve de lujo de los "Albirrojos". También fue compañero de Miori, actualmente un puntero izquierdo de primera línea. En la actual temporada se incorporó a Kimberley.

Junto con Erezuma fue el goleador del certamen marplatense, con 13 conquistas. Es importante destacar que fue cedido sin cargo a raíz de las excelentes relaciones que el Club Kimberley mantiene con San Martín. Prefirió venir a Mendoza por el prestigio que tiene el Club "Albirrojo" en Mar del Plata. Tenía ofrecimientos de San Lorenzo y Aldosivi. Nos dijo Gómez:

—Es un lógico motivo de orgullo jugar en Atlético San Martín, institución de gran predicamento en el fútbol del interior. Para mí es una gran satisfacción que se hayan acordado de mí. Vengo con gran confianza. Acá no vale el miedo. Me tengo fe y me jugaré entero para no defraudar a la gente que me trajo a Mendoza. Sé que San Martín es un gran equipo y que la meta es la clasificación para el Nacional. Vengo a ayudar para que lo logremos. Ya tenía referencias de Miori y también de Trama. Con ellos y junto con Mosconi seremos los cuatro marplatenses de San Martín.

Novedades

Los colegas Sosa, Lobón y Grillo informaron que el próximo jueves —seguramente— se realizará una conferencia de prensa en la ciudad para brindar amplia información del Nacional. Nos hicieron saber del slogan que fue creado para el Nacional. Es el siguiente: "Adelante Albirrojos... Mendoza espera". También está prevista una audiencia con el gobernador de la provincia. Así trabaja San Martín para cumplir un gran papel en el Nacional.

Guía deportiva

Andinismo

La Federación Atlética Mendocina, convocó a reunión de delegados para proceder a elegir miembros de la comisión directiva de la entidad, por renuncia y vacantes producidas. Deberán concurrir los delegados titulares y suplentes y teniendo en cuenta lo dispuesto en el capítulo XV del reglamento interno, artículo 49º y especialmente el 52º, las afiliadas designarán remplazantes de inmediato.

Básquetbol

Hoy, a las 20.30, se reunirá el consejo directivo de la comisión directiva de la Asociación Mendocina de Básquetbol.

Fútbol

El departamento de Deportes y Recreación de la Municipalidad de Maipú, convocó para hoy a una reunión de delegados de clubes y otras entidades que deseen participar en la formación de la liga amateur de fútbol de Maipú. La reunión tendrá lugar en el Centro Municipal de Deportes "Juan D. Ribosqui", a las 20.30.

Hándbol

Organizado por la Federación Mendocina de Hándbol, se llevará a cabo los días del 17 al 19 del corriente, un torneo interescolar juvenil, con miras al Argentino, a cumplirse en Córdoba, en el mes próximo, del 8 a 10.

Hóckey sobre patines

Proseguirá el próximo domingo el torneo selectivo infantil de hóckey sobre patines, que organizó la Federación Mendocina de Patín, con los siguientes encuentros: el sábado, a las 15.30, en Andes Talleres, jugarán, Y.P.F. vs. Gial; Casa de Italia vs. San Martín "A", y Andes Talleres vs. San Martín "B".

Motociclismo

La Federación Mendocina de Moticiclismo, informó a los competidores locales, novicios y oficiales de velocidad, que se encuentra abierta la inscripción en la sede de la entidad, los días lunes, miércoles y viernes de 20 a 21.30.

Pelota a mano

A partir de las 20 de hoy, proseguirá el torneo "Aniversario" de pelota a mano, que se disputa en el frontón del Club Mendoza de Regatas. Competirán las parejas: Moyano-Quesada vs. Moricci-Boccadoro; Mathey-Martínez vs. Concina-Doiz; Rivas-Ascari vs. Castrillejo-Tavano, y Mayehyl Quiroga vs. Talice-Talice.

Regularidad

El Cóndor Moto Club, hará disputar una competencia de regularidad, para motos de todo tipo y cilindrada, nacionales e importadas. La prueba se efectuará el 12 del actual, en Casa de Piedra.

Golf

El Golf Club Andino, con motivo de cumplir el 50º aniversario de su fundación, realizará una conferencia de prensa, a las 19, el viernes próximo, donde se dará a conocer los actos a desarrollarse.

Baby fútbol

Informó la Corporación "Villas Unidas", que organizó el segundo campeonato de babyfútbol de verano. Con tal motivo invitó a los clubes de barrio, colegios, parroquias, etc., a inscribirse en la sede de la entidad, los días lunes a jueves de 20 a 21.30; sábados de 18 a 20, y domingos de 10.30 a 12 horas.

Conferencia de prensa ofrece hoy el A.C.M.

El Automóvil Club Mendoza convocó a una reunión de prensa para hoy a las 11.30 en la sede de la entidad, calle Pueyrredón 773, ciudad. Se ofrecerá al periodismo un amplio análisis sobre la labor de la entidad en sus 45 años de vida y sobre las gestiones para concretar una competencia en el autódromo General San Martín.

El homenaje a Locche

Mañana arribarán a nuestro medio los pugilistas Alberto Martín, Héctor Altamirano, "Rocky" Roldán y Héctor Cáceres, que se presentarán el viernes en el festival que se hará en homenaje a Nicolino Locche. Los visitantes que enfrentarán, respectivamente, a Raúl Pérez, Hugo Corro, Manuel González y Juan Acosta, fueron eximidos de la prueba de estado. Así lo anunció el señor Leonardo Paludi, promotor local, ante una comunicación, de la Comisión Municipal de Deportes, teniendo en cuenta la capacidad de los boxeadores.

Anunció el ente organizador, por otra parte, que continúa la venta de localidades desde las 10 en Mitre 1771.

El festival se realizará en el estadio de la Asociación Mendocina de Box y comenzará con combates entre aficionados, siete en total según el programa dispuesto.

Novedades del fútbol

Continúa la confusión: ¿Palavecino a Rosario?

Carlovich no se presentó en Ferro

Trascendió anoche que el jugador de Independiente Rivadavia, Oscar Angel Palavecino, habría sido apalabrado en forma directa, sin intervención del club del parque —nos informamos— por dirigentes de Rosario Central para que actúe en el Club de Arroyito durante el torneo Nacional. La oferta, se dijo, es bastante tentadora, lo que podría significar un retroceso en la integración del popular "Pala" en la escuadra "Albirroja".

Colo Colo

El primer equipo de Colo Colo de Chile, que tiene gran popularidad en su país, e incluso en Mendoza por la gran cantidad de chilenos que residen en nuestra provincia, podría presentarse en ésta. Actuaría el martes 21 y el jueves 23 del corriente. Es decir, dos partidos. El primero sería frente a Independiente Rivadavia y el segundo ante Godoy Cruz.

Posible gira "Azul"

Independiente Rivadavia tiene a estudio la posibilidad de realizar una gira realmente de categoría, que abarcaría Chile, Perú y Ecuador. La planificación de la misma está a estudio y de confirmarse, los "Azules" llevarían un plantel de primera línea. Esto fue anticipado en la vispera a LOS ANDES por el señor Carmelo Restiffo, titular de la subcomisión de fútbol. Todavía no hay nada concreto, pero ya se han iniciado los contactos con el extranjero.

Vendría Aramayo

El futbolista Aramayo, que actúa como volante, y que pertenece al fútbol cordobés, sería una de las próximas incorporaciones de Independiente Rivadavia. También se incorporaría Teijón, que ya actuó frente a Perú. Ambos formarían parte del plantel "Azul" en el próximo certamen Provincial.

Roberto Lucas Claverino. Ya se alejó de los "Azules". Pasó a Argentinos Júniors como refuerzo para el Nacional.

Claverino a Argentinos Júniors

El volante de Independiente Rivadavia, Roberto Lucas Claverino, continuará su campaña futbolística en Argentinos Júniors. Recibió un interesante ofrecimiento para incorporarse a préstamo para el Nacional, por tres meses. A raíz de ello conversó con los directivos del club del parque y obtuvo la libertad de acción. Cabe señalar que Claverino es dueño de su propio pase, pero que tenía contrato con los "Azules" hasta el día 31 de diciembre. Deja un buen recuerdo en Mendoza y se va con la satisfacción de haber integrado el equipo campeón 1976.

Jorge Molina y Emilio López

Dos valores de Huracán Las Heras se incorporarán al club El Porvenir, de San Rafael. Se trata del defensor Jorge Molina y del volante Emilio Francisco López. Tienen la correspondiente autorización de su club. El préstamo es hasta fin de año.

Di Meola en Huracán, de Comodoro

Se concretó el pase de Julio César Di Meola a Huracán de Comodoro Rivadavia. El futbolista de Gimnasia viajó el sábado a la noche para incorporarse como refuerzo para el Nacional en el club que dirige "Cacho" Cadars. Ya había sido apalabrado en Mendoza y finalmente llegó a un acuerdo. Es una magnífica oportunidad para Di Meola, un volante de marca y sacrificio que está capacitado para triunfar en aquel medio.

Definitivo de Palmira

El domingo se nos confirmó en Palmira que la entidad del Este ya se aseguró en forma definitiva los servicios del defensor Meyer y del volante Enrique González. Es decir que continuarán ligados a la institución. Ambos, por otra parte, jugaron con acierto frente a Vélez Sársfield.

Argentino y Navarro

El goleador de primera división "B", Carlos Policarpo Navarro, que actúa en Lavalle, estaría en los planes de Atlético Argentino para la próxima temporada futbolística. Como se recordará el año pasado estuvo a préstamo en Atlético San Martín. Lleva marcados 26 goles en el certamen de primera "B".

Carlovich no se presentó en Ferro

Ayer se tuvieron noticias del anunciado pase de Tomás Felipe Carlovich a Ferrocarril Oeste. Al jugador se lo citó por telegrama —que debía ir a Ferro— y además se le notificó la novedad telefónicamente. Pero no se presentó. Parece ser que el técnico Mario Imbelloni, que ayer regresó a Mendoza, se cansó de esperarlo en Buenos Aires. Imbelloni debía acompañarlo a Ferro. Carlovich ni siquiera fue a Buenos Aires. Una más del ex "Rey", y, por supuesto, fracasó el pase.

Tregua y reflexiones en el fútbol sanrafaelino

SAN RAFAEL. — La precipitación nivea que comenzó en la madrugada del sábado y que se prolongó durante la jornada del domingo, motivó que se debiera cancelar la decimoséptima fecha del campeonato oficial de fútbol.

Igual suerte corrió la iniciación del "Torneo de los 6" de primera "B" que organizó la liga para clasificar al campeón de la presente temporada.

Con gran expectativa se aguarda en el medio las seis fechas que restan para que llegue a su finalización el certamen superior de fútbol. Huracán que lidera las posiciones con 3 puntos de ventaja sobre su más inmediato perseguidor, se perfila como un serio candidato a retener el título de campeón. Sólo le es menester para cristalizar ese objetivo conseguir 8 puntos más en los seis encuentros que le restan disputar que son frente a Atuel Norte, Monte Comán, Goudge, Argentino, Villa Atuel y Pedal. En ese orden. Las estadísticas señalan que es encomiable la campaña que ha cumplido hasta el presente Huracán y que no debe atribuirsele a factores fortuitos o graciables. Sólo es fruto de la organización, del trabajo y de la seriedad conque se han tomado las cosas en esa entidad, tras su participación en 1974, del torneo Nacional, donde si bien la suerte no le deparó mucha fortuna, le dejó sí, una valiosa experiencia que se ha sabido capitalizar a conciencia. Se ha logrado reunir en el plantel a un buen grupo humano, a un técnico como Eleazar Tercilla, afincado en el medio desde hace tres temporadas, que ha sabido imprimir una nueva dinámica en las prácticas y ha traído aparejado ello, una notoria evolución en el equipo, que se vislumbra en forma clara y holgada sobre el resto de los equipos.

Técnicos y divisiones inferiores

Dos graves y agudos problemas son los que aquejan a nuestro popular deporte. Primero, la falta de directores técnicos idóneos para conducir a los planteles, con excepción de Huracán y Argentino, que tienen a Eleazar Tercilla y el "Yaya" Rodríguez. Los restantes clubes tienen conduciendo a sus equipos superiores a gente del medio que están muy por debajo en conocimientos técnicos del fútbol, a los ya nombrados (Tercilla-Rodríguez). Ello no escapa a su mejor buena voluntad de hacer las cosas bien, lo mejor posible. Pero eso sólo no es lo suficiente para un cargo tan delicado. Al jugador hay que orientarlo, aportarle nuevas ideas, cómo manejar la pelota, cómo debe pegarle, señalarle dónde está su error, corregirlo e inculcarle cómo debe hacer un cierre, un relevo, etc., etc. Para enseñar hay que saber, y lamentablemente muy poco o prácticamente casi nada se ha venido enseñando en nuestro medio, y los técnicos en su mayoría son ex jugadores que vienen de esa escuela, en que se les aportó muy pocas ideas y esas mismas son las que vienen aplicando. Es decir, que ya son anticuadas, vetustas y en fútbol como en cualquier otra actividad, hay que ir renovando los conocimientos para evolucionar. Un caso, aunque parezca curioso, ocurrió hace muy poco con nuestro seleccionado sanrafaelino, jugando por el argentino. Un jugador (marcador de punta), antes de comenzar un partido le preguntó a su técnico: "¿Cuál es el trabajo que tengo que salir a hacer?", y recibió como respuesta: "Usted ya es grande. ¿Quiere que yo le venga a enseñar ahora cómo tiene qué jugar al fútbol y qué es lo que tiene que hacer?". Así estamos.

Los clubes y también la liga, por cuanto a ella también le compite, dado el caso que citamos, tienen que hacer conciencia del valioso aporte que es para un equipo contar con técnico idóneo que oriente la acción de los componentes del equipo. Sea del seleccionado o no.

Otro aspecto que es un problema candente para nuestro medio, es la despreocupación casi total que hay en los dirigentes en prestar preferente atención a las divisiones inferiores. Los chicos "viven" huérfanos de todo apoyo y deben manejarse los delegados de esas divisiones con precarios elementos para lanzar a la cancha a los equipos. Uno de los ejemplos que deben imitarse es el trabajo de Huracán con un semillero de lujo. No se tiene por cierto, una idea acabada de la importancia que tiene para cualquier entidad, sea en cualquier categoría que milite, ese semillero, que es el más rico patrimonio de un club. De allí entonces que nadie debe darse por sorprendido de esa baja cuota de valores que se promueven a las divisiones mayores. Pero sobre todo lo que es más penoso, es que algunos jóvenes por falta de aliciente deserten de la actividad, y elementos que prometen o prometían, en algunos casos.

La liga se inquietó este año por la situación y realizó una serie de reuniones para contemplar la posibilidad que podría asistir para apoyar a las divisiones inferiores. Conversar acerca de cuáles eran los mayores problemas que le significaba a los clubes atender a las citadas divisiones, y otras cosas. Pero la respuesta fue siempre negativa, ya que los dirigentes ni siquiera acudieron a ese llamado. Ello pone en evidencia la falta de preocupación que existe, cosa que debe llamar severamente a la reflexión a quienes tienen la delicada tarea de dirigir el fútbol sanrafaelino.

Marcha andina de regularidad para infantiles

El Club Andinista de Mendoza, organizó la cuarta marcha infantil de regularidad andina "Mimi Rodríguez", la cual se llevará a cabo en el parque General San Martín los días 11 y 12 del corriente, desarrollándose el siguiente programa: el 11 a las 14.30 concentración e inscripción de equipos frente a los Caballitos de Marly en el parque General San Martín; a las 16, largada del primer equipo; a las 20.30 gran fogón andino con la participación de todos los equipos. 22 silencio. El 12 a las 8, desayuno; 9.30 segunda etapa, partida del primer equipo y a las 17.30 entrega de premios a los ganadores.

Podrán participar tres personas formados por niños o niñas de 8 a 14 años, quienes marcharán sin mochila.

La inscripción costará 300 pesos por participante, dentro del cual están incluídos, desayuno, almuerzo y merienda del domingo, el club proveerá carpas en que se pernocte. Los niños deberán llevar solamente la cena del sábado y al equipo personal deberán agregar una bolsa de dormir o en su defecto dos frazadas.

Campeones cuyanos de ciclismo de pista

SAN JUAN.— Culminaron los campeonatos cuyanos de ciclismo en pista, que se llevaron a cabo en el Velódromo del Parque de Mayo.

Los resultados, con los consiguientes campeones fueron los siguientes:

Kilómetro: 1º) Carlos Widner (San Luis), 1m. 15s. 3|10; 2º) Luciano Ozán (San Juan), 1m. 15s. 9|10. 6ª Categoría: E. Moressi (Mendoza), 1m. 22s. 1|10.

Persecución: 1º) Gabriel Capellino (San Juan), 5m. 27s. 4|10; 2º) Sergio Millán (San Juan), 5m. 32s. 4|10; 5ª Categoría: 1º) E. Chirino (San Juan), 4m. 16s. 6|10; 2º) R. Escalante (Mendoza), 5m. 7ª Categoría, (1 x 2.000): 1º) E. Garuffi (Mendoza), 2m. 45s. 4|10; 2º) A. Fernández (Sureña), 4m. 36s. 2|10.

Velocidad: 1º)Alfredo Gunella (San Juan), 13s.; 2º) J. Previley (Mendoza); 6ª Categoría: 1º) M. Martínez (Mendoza), 13s. 1.10.

Medio fondo es pista: 1º) Gabriel Capellino (San Juan); 2º) Luciano Ozán (San Juan); 3º) Carlos Widmer (San Luis).

Cabe destacar que en persecución individual, los campeones de 1ª a 4ª categorías, corrieron en un tramo de 1 x 4.000 Los campeones de 5ª categoría, lo hicieron en 1 x 3.000.

Es de destacar que estos campeonatos realizados en San Juan no se constituyen en clasificatorios para los argentinos de pista.

Boxeo

La mutual de ex boxeadores mendocinos invitó a todos los boxeadores y directivos de entidades y clubes relacionados con el quehacer boxístico, a los actos que con motivo del "Día del boxeador" se iniciarán con una cena en el restaurante Pacífico, el 11 del corriente a las 21 horas.

El 12, a las 10, se hará rezar una misa por el eterno descanso de los boxeadores, promotores y directivos fallecidos, en la catedral de Nuestra Señora de Loreto y a las 11.30 se colocará una ofrenda floral en el cementerio de la capital, en la tumba que guarda los restos del que fue precursor del boxeo mendocino, don Norberto Bosch.

Farmacias de turno en la región de Cuyo

Provincia de Mendoza

Capital. — Hasta las 24: "La Franco Andina", San Martín 1202, Tel. 257755 y 257799; "Herrera", Juan B. Justo 255, Tel. 255448. Día y noche: "Mitre", Colón 361, Tel. 245763; "Reconquista", Pueyrredón 400, Tel. 244362; "Jujuy", Jujuy y Ramírez, Tel. 257083.

Policlínico Fleming. — Teléfonos 241810 y 245792.
Hospital Central. — Teléfonos 248600, 240063 y 245287.
Hospital Emilio Civit. — Teléfonos 250000 y 216320.
Hospital Ferroviario. — Teléfono 252600.
Hospital El Carmen. — Teléfonos 220279 y 220803.
Servicio Sacerdotal Nocturno: De 21.30 a 6.30, Tel. 255654.
División Bomberos. — Teléfono 244888.
Comando Radioeléctrico de la Policía. — Tel. 244444.

Godoy Cruz. — Hasta las 24: "Santa Rosa", Colón 901, Tel. 223151; "Fátima", Perito Moreno 1402, Tel. 222609; "Del Puente", San Martín 768, Tel. 223305. Día y noche: "Godoy Cruz", Riadvavia 499, Tel. 220372; "Sandino", Paso de los Andes 1302, Tel. 222203; "Parque", Revolución de Mayo y Bolívar, Tel. 223922.
Las Heras. — Hasta las 24: "Moyano", San Martín 299, Tel. 214376. Día y noche: "Del Valle", Doctor Moreno 2205, Tel. 217568.
Guaymallén. — Hasta las 24: "Mignani", Dorrego 1000, Tel. 292442; "La Terminal", Bandera de los Andes y Lavalle, Tel. 259035; "Fadelli", Libertad 775, Villa Nueva, Tel. 261601. Día y noche: "Santa Ana", Pedro Molina 925, Tel. 259197; "Cabildo", Cabildo 493, Barrio Santa Ana, Tel. 260069; "Santa Marta", Carril Nacional 6500, Rodeo de la Cruz; "Bermejo", Carril Bermejo s|n., Tel. 260209.
San Martín. — Hasta las 24: "Sarmiento", avenida España 29, Tel. 21132. Día y noche: "Mayo", 25 de Mayo y Godoy Cruz, Tel. 21201.
Luján de Cuyo. — Día y noche: "Pasteur", San Martín 1169, Tel. 980623.
Maipú. — Día y noche: "Ozamis", San Martín 11, teléfono 972054.
Gutiérrez. — Hasta las 24: "Berra", Ozamis 471, Tel. 972605. Día y noche: "Seguí", Maza 213, Tel. 972305.
Junín. — Día y noche: "Del Carmen", Mitre 256, Tel. 33.
Rivadavia. — Día y noche: "Del Carmen", San Isidro 699, Tel. 42054.
La Paz. — Día y noche: "Cuesta", Sarmiento y San Martín, Tel. 21.
Tunuyán. — Día y noche: "Sáenz", San Martín 970, Tel. 2019.
Tupungato. — Día y noche: "Moderna", Belgrano 469, Tel. 8064.
Eugenio Bustos. — Día y noche: "Santa Teresita", San Martín 302, Tel. 3.
La Consulta. — Día y noche: "Luarca", San Martín 242, Tel. 11.
Santa Rosa. — Día y noche: "Santa Rosa", Ruta 7 s|n., Tel. 27.
Las Catitas. — "San Andrés", Ruta 7 s|n.; "Las Catitas", av. Eulalia Calderón s|n.
La Dormida. — "La Ruta", Ruta 7 s|n.; "Del Pueblo", av. Remo Falciani s|n., Tel. 22.
Villa Atuel. — Día y noche: "Lourdes".
San Rafael. — Día y noche: "Schestakow", Barcala 433, Tl. 22384; "San Rafael", Avellaneda 143, Tel. 22117.
General Alvear. — Día y noche: "Pasteur", avenida Alvear Oeste 357, Tel. 2098.
Malargüe. — Día y noche: "San Daniel".

Provincia de San Juan

Capital. — Hasta las 24: "La Reina", Rawson 1072, Sur; "Cremades", Mendoza 402 Sur, Tel. 25249; "Tulum", Tucumán 1299 Norte; "San Martín", avenida San Martín 587 Oeste, Tel. 24755; "Santa Anita". Día y noche: "San Eduardo", avenida San Martín 1578 Este, Tel. 28806; "Concepción", Rawson 402 Norte. Tel. 24844; "Argentina", avenida Sarmiento 7 Sur, Tel. 27161; "Aberastain", Aberastain 195 Sur, Tel. 23644; "Andina", Mendoza 2198 Sur, Tel. 28963.
Pocito. — Día y noche: "Riveros".
Caucete. — Día y noche: "Carvajal", Boulevard Sarmiento 353, Tel. 61025.
25 de Mayo. — Día y noche: "Chirino", av. San Martín y R. Barrera, Tel. 12.
Albardón. — Día y noche: "Luna".
Jáchal. — Día y noche: "El Cóndor".

Provincia de San Luis

Capital. — Día y noche: "Catedral", Pringles 863, Tel. 4212; "San Luis", Rivadavia 1080, Tel. 4120; "Central", Ayacucho 1173, Tel. 4058; "Lafinur", Junín y Lafinur, Tel. 3431.
Ciudad de Mercedes. — Día y noche: "Aguilar", Junín 192, Tel. 2370; "Roca", avenida Mitre 600, Tel. 1043; "Sarmiento", San Martín 1667, Tel. 1709.

La Cámara de Mandatarios de Mendoza
(Adherida a F.A.M.)
En nombre de los Mandatarios de Cuyo, da la Bienvenida al Señor Vice-Comodoro
ALBERTO M. PALACIOS
Director Nacional de los Registros Nacionales de la Propiedad del Automotor y Créditos Prendarios
7|9|F|25819|7|9